Службен гласник
на Општина Штип

Службен гласник
на Општина Штип
Излегува по потреба

Број 9
17 јуни 2022 година

Година LVIV

СОДРЖИНА

Р. бр.		страна
372.	Решение за објавување на Решение за избор на претседател и членови на Верификационата комисија на Советот на Општина Штип	696
373.	Решение за избор на претседател и членови на Верификационата комисија на Советот на Општина Штип	696
374.	Решение за објавување на Заклучок за усвојување на Извештај на Верификационата комисија за верификација на мандат на член на Советот на Општина Штип	697
375.	Заклучок за усвојување на Извештај на Верификационата комисија за верификација на мандат на член на Советот на Општина Штип	697

376.	Решение за објавување на Решение за верификација на мандат на член на Совет на Општина Штип	698
377.	Решение за верификација на мандат на член на Совет на Општина Штип	699
378.	Решение за објавување на Одлука за утврдување на потребата од донесување на урбанистичко - планска документација за усогласување на намената на земјиштето на КП 142 за КО Сушево - вон град со намената на бесправно изградените градби	699
379.	Одлука за утврдување на потребата од донесување на урбанистичко - планска документација за усогласување на намената на земјиштето на КП 142 за КО Сушево - вон град со намената на бесправно изградените градби	700
380.	Решение за објавување на Одлука за формирање на општински совет за превенција на детско претстапништво	701
381.	Одлука за формирање на општински совет за превенција на детско претстапништво	701
382.	Решение за објавување Одлука за одобрување финансиски средства за учество во Програмата Општо корисна работа-проект „Социјални услуги по мерка на граѓаните“	704
383.	Одлука за одобрување финансиски средства за учество во Програмата Општо корисна работа-проект „Социјални услуги по мерка на граѓаните“	704
384.	Решение за објавување на Одлука за измена и дополнување на одлуката за комунален ред на Општина Штип	705
385.	Одлука за измена и дополнување на одлуката за комунален ред на Општина Штип	705
386.	Решение за објавување на Одлука за одобрување финансиски средства вложени во монтажна куќа-барака број 1А, населба Радански пат	706
387.	Одлука за одобрување финансиски средства вложени во монтажна куќа-барака број 1А, населба Радански пат	707
388.	Решение за објавување на Одлука за одобрување финансиски средства за лекување	708
389.	Одлука за одобрување финансиски средства за лекување	708
390.	Решение за објавување на Измени и дополнување на Буџетот на Општина Штип за 2022 година	709
391.	Измени и дополнување на Буџетот на Општина Штип за 2022 година	709

392.	Решение за објавување на Одлука за давање согласност на Одлуката на Управниот одбор на ЈП„Исар“ - Штип број 02-688/2 од 05.06.2022 година	759
393.	Одлука за давање согласност на Одлуката на Управниот одбор на ЈП„Исар“ - Штип број 02-688/2 од 05.06.2022 година	759
394.	Одлука од Управен одбор на ЈП„Исар“ Штип	760
395.	Решение за објавување на Заклучок за усвојување на Извештај за работењето на ЈП„Исар“-Штип со финансиски показатели за периодот од 01.01.2022 до 31.03.2022 година	762
396.	Заклучок за усвојување на Извештај за работењето на ЈП„Исар“-Штип со финансиски показатели за периодот од 01.01.2022 до 31.03.2022 година	763
397.	Решение за објавување на Заклучок за усвојување на Извештај на ЈП „Исар“-Штип за одржување на Јавната чистота за периодот од 01.01.2022 до 31.03.2022 година	764
398.	Заклучок за усвојување на Извештај на ЈП „Исар“-Штип за одржување на Јавната чистота за периодот од 01.01.2022 до 31.03.2022 година	764
399.	Решение за објавување на Кварталниот извештај за работењето на ЈП „Стипион 2011”-Штип со финансиски показатели за периодот од 01.01.2022 до 31.03.2021 година по Програмата за уредување на градежно земјиште на подрачјето на Општина Штип	765
400.	Кварталниот извештај за работењето на ЈП „Стипион 2011”-Штип со финансиски показатели за периодот од 01.01.2022 до 31.03.2021 година по Програмата за уредување на градежно земјиште на подрачјето на Општина Штип	765
401.	Решение за објавување на Заклучок за усвојување на Квартален извештај за работењето на ЈП„Стипион 2011“ -Штип со финансиски показатели за периодот од 01.01.2022 до 31.03.2022 година по Програмата за одржување на локални патишта и улици во Општина Штип	766
402.	Заклучок за усвојување на Квартален извештај за работењето на ЈП„Стипион 2011“ -Штип со финансиски показатели за периодот од 01.01.2022 до 31.03.2022 година по Програмата за одржување на локални патишта и улици во Општина Штип	767

403.	Решение за објавување на Заклучок за усвојување на Квартален извештај за работењето на ЈП„Стипион 2011“-Штип со финансиски показатели за периодот од 01.01.2022 до 31.03.2022 година по Програмата за одржување на локални патишта и улици во Општина Штип во зимски услови	768
404.	Заклучок за усвојување на Квартален извештај за работењето на ЈП„Стипион 2011“-Штип со финансиски показатели за периодот од 01.01.2022 до 31.03.2022 година по Програмата за одржување на локални патишта и улици во Општина Штип во зимски услови	768
405.	Решение за објавување на Заклучок за усвојување на Квартален извештај за работењето на ЈП„Стипион 2011“-Штип со финансиски показатели за периодот од 01.01.2022 до 31.03.2022 година по Програмата за користење на јавниот простор за паркирање на подрачјето на град Штип	769
406.	Заклучок за усвојување на Квартален извештај за работењето на ЈП„Стипион 2011“-Штип со финансиски показатели за периодот од 01.01.2022 до 31.03.2022 година по Програмата за користење на јавниот простор за паркирање на подрачјето на град Штип	770
407.	Решение за објавување на Одлука за давање согласност на Ценовник за дополнување на Ценовникот на ЈП„Стипион 2011“-Штип за одржување на локални патишта и улици	770
408.	Одлука за давање согласност на Ценовник за дополнување на Ценовникот на ЈП„Стипион 2011“-Штип за одржување на локални патишта и улици	771
409.	Ценовник за дополнување на Ценовникот на ЈП„Стипион 2011“ Штип за одржување на локални патишта и улици	772
410.	Решение за објавување на Заклучок за усвојување на Извештај за реализирани активности на Општина Штип од областа на социјалната, детската и здравствена заштита за 2021 година	773
411.	Заклучок за усвојување на Извештај за реализирани активности на Општина Штип од областа на социјалната, детската и здравствена заштита за 2021 година	773
412.	Решение за објавување на Одлука за организацијата, делокругот и начинот на извршување на задачите на општинската администрација на Општина Штип	774

413.	Одлука за организацијата, делокругот и начинот на извршување на задачите на општинската администрација на Општина Штип	775
414.	Решение за објавување на Решението за именување претседател и членови на постојаните комисии на Советот на Општина Штип и на Комисијата за спорт	800
415.	Решението за именување претседател и членови на постојаните комисии на Советот на Општина Штип и на Комисијата за спорт	800

372.

Врз основа на член 50 точка 3 од Законот за локална самоуправа („Службен весник на РМ“ број 05/02) и член 37 став 1 од Статутот на Општина Штип („Службен гласник на Општина Штип“ број 01/03, 18/07, 11/08, 07/09, 16/09, 04/11, 13/14 и 5/21), донесувам

Р Е Ш Е Н И Е
ЗА ОБЈАВУВАЊЕ НА РЕШЕНИЕ ЗА ИЗБОР НА
ПРЕТСЕДАТЕЛ И ЧЛЕНОВИ НА ВЕРИФИКАЦИОНАТА
КОМИСИЈА НА СОВЕТОТ НА ОПШТИНА ШТИП

I

Се објавува Решение за избор на претседател и членови на Верификационата комисија на Советот на Општина Штип.

II

Ова Решение влегува во сила со денот на објавувањето во „Службен гласник на Општина Штип“.

Број 09-3794/2 Општина Штип
17 јуни 2022 година Градоначалник

Ш т и п Иван Јорданов, с.р.

373.

Врз основа на член 11 став 2 од Деловникот за работа на Советот на Општина Штип („Службен гласник на Општина Штип“ број 07/05), Советот на Општина Штип на седницата одржана на 16 јуни 2022 година, донесе

Р Е Ш Е Н И Е
ЗА ИЗБОР НА ПРЕТСЕДАТЕЛ И ЧЛЕНОВИ
НА ВЕРИФИКАЦИОНАТА КОМИСИЈА НА
СОВЕТОТ НА ОПШТИНА ШТИП

1. За претседател и членови на Верификационата комисија на Советот на Општина Штип, се избираат:

   1. за претседател:
   - Дејанчо Здравков

2. за членови:
- Драгица Петрова
- Трајче Стојчевски

2. Ова Решение влегува во сила со денот на донесувањето, а ќе се објави во „Службен гласник на Општина Штип“.

Број 08-3794/1 Совет на Општина Штип
16 јуни 2022 година Претседател,

Штип Весна Кожинкова, с.р.

374.

Врз основа на член 50 точка 3 од Законот за локална самоуправа („Службен весник на РМ“ број 05/02) и член 37 став 1 од Статутот на Општина Штип („Службен гласник на Општина Штип“ број 01/03, 18/07, 11/08, 07/09, 16/09, 04/11, 13/14 и 5/21), донесувам

Р Е Ш Е Н И Е
ЗА ОБЈАВУВАЊЕ НА ЗАКЛУЧОК ЗА УСВОЈУВАЊЕ НА ИЗВЕШТАЈ НА ВЕРИФИКАЦИОНАТА КОМИСИЈА ЗА ВЕРИФИКАЦИЈА НА МАНДАТ НА ЧЛЕН НА СОВЕТОТ НА ОПШТИНА ШТИП

I

Се објавува Заклучок за усвојување на Извештај на Верификационата комисија за верификација на мандат на член на Советот на Општина Штип.

II

Ова Решение влегува во сила со денот на објавувањето во „Службен гласник на Општина Штип“.

Број 09-3795/2 Општина Штип
17 јуни 2022 година Градоначалник

Штип Иван Јорданов, с.р.

375.

Врз основа на член 8 и член 9 став 1 од Деловникот за работа на Советот на Општина Штип („Службен гласник на Општина Штип“ број 07/05), Советот на Општина Штип на седницата одржана на 16 јуни 2022 година, донесе

З А К Л У Ч О К
ЗА УСВОЈУВАЊЕ НА ИЗВЕШТАЈ НА ВЕРИФИКАЦИОНАТА
КОМИСИЈА ЗА ВЕРИФИКАЦИЈА НА МАНДАТ НА
ЧЛЕН НА СОВЕТОТ НА ОПШТИНА ШТИП

I

Се усвојува Извештајот на Верификационата комисија за верификација на мандатот на член на Советот на Општина Штип **Ѓулбаки Мемет**.

II

Извештајот на Верификационата комисија е составен дел на овој Заклучок.

III

Овој Заклучок влегува во сила со денот на донесувањето, а ќе се објави во „Службен гласник на Општина Штип“.

Број 08-3795/1
16 јуни 2022 година

Ш т и п

Совет на Општина Штип
Претседател,

Весна Кожинкова, с.р.

376.

Врз основа на член 50 точка 3 од Законот за локална самоуправа („Службен весник на РМ“ број 05/02) и член 37 став 1 од Статутот на Општина Штип („Службен гласник на Општина Штип“ број 01/03, 18/07, 11/08, 07/09, 16/09, 04/11, 13/14 и 5/21), донесувам

Р Е Ш Е Н И Е
ЗА ОБЈАВУВАЊЕ НА РЕШЕНИЕ ЗА ВЕРИФИКАЦИЈА НА
МАНДАТ НА ЧЛЕН НА СОВЕТОТ НА ОПШТИНА ШТИП

I

Се објавува Решение за верификација на мандат на член на Совет на Општина Штип.

II

Ова Решение влегува во сила со денот на објавувањето во „Службен гласник на Општина Штип“.

Број 09-3796/2
17 јуни 2022 година

Штип

Општина Штип
Градоначалник

Иван Јорданов, с.р.

377.

Врз основа на член 34 од Законот за локална самоуправа („Службен весник на РМ“ број 05/02), член 18 и 20 од Статутот на Општина Штип („Службен гласник на Општина Штип” број 01/03, 18/07, 11/08, 07/09, 16/09, 04/11, 13/14 и 05/21), член 7 став 1 и член 9 став 1 од Деловникот за работа на Советот на Општина Штип („Службен гласник на Општина Штип“ број 07/05), Советот на Општина Штип на седницата одржана на 16 јуни 2022 година, донесе

Р Е Ш Е Н И Е
ЗА ВЕРИФИКАЦИЈА НА МАНДАТ
НА ЧЛЕН НА СОВЕТОТ НА ОПШТИНА ШТИП

1. Се верифицира мандатот на членот на Советот на Општина Штип **Ѓулбаки Мемет**.

2. Свечената изјава на членот на Советот на Општина Штип Ѓулбаки Мемет е составен дел на ова Решение.

3. Ова Решение влегува во сила со денот на донесувањето, а ќе се објави во „Службен гласник на Општина Штип“.

Број 08-3796/1
16 јуни 2022 година

Штип

Совет на Општина Штип
Претседател,

Весна Кожинкова, с.р.

378.

Врз основа на член 50 точка 3 од Законот за локална самоуправа („Службен весник на РМ“ број 05/02) и член 37 став 1 од Статутот на Општина Штип („Службен гласник на Општина Штип“ број 01/03, 18/07, 11/08, 07/09, 16/09, 04/11, 13/14 и 5/21), донесувам

Р Е Ш Е Н И Е
ЗА ОБЈАВУВАЊЕ НА ОДЛУКА ЗА УТВРДУВАЊЕ НА ПОТРЕБАТА ОД ДОНЕСУВАЊЕ НА УРБАНИСТИЧКО - ПЛАНСКА ДОКУМЕНТАЦИЈА ЗА УСОГЛАСУВАЊЕ НА НАМЕНАТА НА ЗЕМЈИШТЕТО НА КП 142 ЗА КО СУШЕВО - ВОН ГРАД СО НАМЕНАТА НА БЕСПРАВНО ИЗГРАДЕНИТЕ ОБЈЕКТИ

I

Се објавува Одлука за утврдување на потребата од донесување на урбанистичко - планска документација за усогласување на намената на земјиштето на КП 142 за КО Сушево - вон град со намената на бесправно изградените градби.

II

Ова Решение влегува во сила со денот на објавувањето во „Службен гласник на Општина Штип“.

Број 09-3797/2
17 јуни 2022 година

Ш т и п

Општина Штип
Градоначалник

Иван Јорданов, с.р.

379.

Врз основа на член 21 став 1 точка 35 од Статутот на Општина Штип („Службен гласник на Општина Штип“ број 01/03, 18/07, 11/08, 07/09, 16/09, 04/11, 13/14 и 05/21), а во врска со член 10 став 4 од Закон за постапување со бесправно изградени објекти („Службен весник на РМ“ број 23/11, 54/11, 155/12, 72/13, 44/14, 115/14, 199/14, 124/15, 129/15, 217/15, 31/16 и 190/17), Советот на Општина Штип на седницата одржана на 16 јуни 2022 година, донесе

О Д Л У К А
ЗА УТВРДУВАЊЕ НА ПОТРЕБАТА ОД ДОНЕСУВАЊЕ НА УРБАНИСТИЧКО-ПЛАНСКА ДОКУМЕНТАЦИЈА ЗА УСОГЛАСУВАЊЕ НА НАМЕНАТА НА ЗЕМЈИШТЕТО НА КП 142 ЗА КО СУШЕВО-ВОН ГРАД СО НАМЕНАТА НА БЕСПРАВНО ИЗГРАДЕНИТЕ ОБЈЕКТИ

Член 1

Се утврдува дека се исполнети условите за донесување на урбанистичко-планска документација за усогласување на намената на земјиштето на КП 142 за КО Сушево-вон град со намената на бесправно изградените објекти.

Член 2

Оваа Одлука влегува во сила осмиот ден од денот на објавувањето во „Службен гласник на Општина Штип“.

Број 08-3797/1
16 јуни 2022 година

Штип

Совет на Општина Штип
Претседател,

Весна Кожинкова, с.р.

380.

Врз основа на член 50 точка 3 од Законот за локална самоуправа („Службен весник на РМ“ број 05/02) и член 37 став 1 од Статутот на Општина Штип („Службен гласник на Општина Штип“ број 01/03, 18/07, 11/08, 07/09, 16/09, 04/11, 13/14 и 5/21), донесувам

Р Е Ш Е Н И Е
ЗА ОБЈАВУВАЊЕ НА ОДЛУКА ЗА ФОРМИРАЊЕ НА ОПШТИНСКИ СОВЕТ ЗА ПРЕВЕНЦИЈА НА ДЕТСКО ПРЕТСТАПНИШТВО

I

Се објавува Одлука за формирање на општински совет за превенција на детско претстапништво.

II

Ова Решение влегува во сила со денот на објавувањето во „Службен гласник на Општина Штип“.

Број 09-3798/2
17 јуни 2022 година

Штип

Општина Штип
Градоначалник

Иван Јорданов, с.р.

381.

Врз основа на член 158 од Законот за правда на децата („Службен весник на РМ“ број 148/13 и „Службен весник на РСМ“ број 152/19 и 275/19), член 36 став 1 точка 15 од Законот за локална самоуправа („Службен весник на РМ“ број 05/02) и член 21 став 1 точка 35 од Статутот на Општина Штип („Службен гласник на Општина Штип“ број 01/03, 18/07, 11/08, 07/09, 16/09, 04/11, 13/14 и 05/21), Советот на Општина Штип на седницата одржана на 16 јуни 2022 година, донесе

О Д Л У К А
ЗА ФОРМИРАЊЕ НА ОПШТИНСКИ СОВЕТ ЗА ПРЕВЕНЦИЈА НА ДЕТСКО ПРЕСТАПНИШТВО

Член 1

Се формира Општински совет за превенција на детско престапништво на Општина Штип.

Член 2

Општински совет за превенција на детско престапништво има 11 члена.

Член 3

За членови на Општинскиот совет се именуваат претставници од подрачните единици и тоа од:

- Министерството за внатрешни работи /еден претставник/
- Министерството за труд и социјална политика /еден претставник/
- Центарот за социјална работа /двајца претставници/
- Советите на родители во основните училишта /еден претставник да ги претставува советите на родители на сите основните училишта во градот/
- Советите на родители во средните училишта /еден претставник да ги претставува советите на родители на сите средни училишта во градот/
- Унија на средношколци /еден претставник/
- Адвокатската комора /еден претставник/
- Здруженија на граѓани и фондации, кои работат на полето на заштитата и правата на децата /еден претставник/
- Јавен обвинител кој работи на областа на детската деликвенција /еден претставник/
- Судија за деца односно судија определен од претседателот на судот /еден претставник/

Членовите се именуваат за време од пет години, со право на повторен избор.

Член 4

Во работата на Советот редовно ќе учествуваат и претставници од Одделението за јавни служби и Одделение за образование без право на одлучување.

Член 5

Советот на општината покренува постапка за именување на членови во Советот за предлагање на кандидати од споменатите институции.

Член 6

Општинскиот совет:

- донесува годишна програма за својата работа што ја усвојува советот на општината,
- донесува деловник за својата работа,
- на подрачјето на општината врши работи за следење на состојбите,
- покренува иницијативи за нивното подобрување и
- развива програми за вклучување на локалната заедница во превенција на детското престапништво и третманот на деца сторители на дејствија што со закон се предвидени како кривични дела и прекршоци.

Член 7

За својата работа Општинскиот совет најмалку еднаш годишно го известува Советот на општината и Државниот совет за превенција на детско престапништво.

Член 8

Програмата на Општинскиот совет за превенција од детско престапништво се финансира врз основа на финансиски план од буџетот на општината и од други средства.

Член 9

Со донесување на оваа Одлука престанува да важи Одлуката за формирање на Општински совет за превенција од малолетничко претстапништво број 0701-4817/1 од 15 јули 2011 година.

Член 10

Оваа Одлука влегува во сила наредниот ден од денот на објавувањето во „Службен гласник на Општина Штип“.

Број 08-3798/1 Совет на Општина Штип
16 јуни 2022 година Претседател,

Ш т и п Весна Кожинкова, с.р.

382.

Врз основа на член 50 точка 3 од Законот за локална самоуправа („Службен весник на РМ“ број 05/02) и член 37 став 1 од Статутот на Општина Штип („Службен гласник на Општина Штип“ број 01/03, 18/07, 11/08, 07/09, 16/09, 04/11, 13/14 и 5/21), донесувам

Р Е Ш Е Н И Е
ЗА ОБЈАВУВАЊЕ НА ОДЛУКА ЗА ОДОБРУВАЊЕ ФИНАНСИСКИ СРЕДСТВА ЗА УЧЕСТВО ВО ПРОГРАМАТА ОПШТО КОРИСНА РАБОТА - ПРОЕКТ „СОЦИЈАЛНИ УСЛУГИ ПО МЕРКА НА ГРАЃАНИТЕ“

I

Се објавува Одлука за одобрување финансиски средства за учество во Програмата Општо корисна работа-проект „Социјални услуги по мерка на граѓаните“.

II

Ова Решение влегува во сила со денот на објавувањето во „Службен гласник на Општина Штип“.

Број 09-3799/2 Општина Штип
17 јуни 2022 година Градоначалник

Ш т и п Иван Јорданов, с.р.

383.

Врз основа на член 46 и член 21 став 1 точка 25 од Статутот на Општина Штип („Службен гласник на Општина Штип“ број 01/03, 18/07, 11/08, 07/09, 16/09, 04/11, 13/14 и 05/21), Советот на Општина Штип на седницата одржана на 16 јуни 2022 година, донесе

О Д Л У К А
ЗА ОДОБРУВАЊЕ ФИНАНСИСКИ СРЕДСТВА ЗА УЧЕСТВО ВО ПРОГРАМАТА ОПШТОКОРИСНА РАБОТА-ПРОЕКТ „СОЦИЈАЛНИ УСЛУГИ ПО МЕРКА НА ГРАЃАНИТЕ“

Член 1

Се одобруваат средства во вкупен износ од 324.000,00 денари за учество во Програмата Општокорисна работа - проект „Социјални услуги по мерка на граѓаните“.

Член 2

Проектот „Социјални услуги по мерка на граѓаните“ ќе се реализира во соработка со УНДП и АВРСМ Центар за вработување Штип.

Член 3

Средствата за кофинансирачко учество од член 1 на оваа Одлука ќе се исплатат од Буџетот на Општина Штип за 2022 во износ од 172.800,00 денари и од Буџетот на Општина Штип за 2023 година во износ од 151.200,00 денари.

Член 4

Оваа Одлука влегува во сила наредниот ден од денот на објавувањето во „Службен гласник на Општина Штип“.

Број 08-3799/1
16 јуни 2022 година

Ш т и п

Совет на Општина Штип
Претседател,

Весна Кожинкова, с.р.

384.

Врз основа на член 50 точка 3 од Законот за локална самоуправа („Службен весник на РМ“ број 05/02) и член 37 став 1 од Статутот на Општина Штип („Службен гласник на Општина Штип“ број 01/03, 18/07, 11/08, 07/09, 16/09, 04/11, 13/14 и 5/21), донесувам

Р Е Ш Е Н И Е
ЗА ОБЈАВУВАЊЕ НА ОДЛУКА ЗА ИЗМЕНА И ДОПОЛНУВАЊЕ
НА ОДЛУКАТА ЗА КОМУНАЛЕН РЕД НА ОПШТИНА ШТИП

I

Се објавува Одлука за измена и дополнување на одлуката за комунален ред на Општина Штип.

II

Ова Решение влегува во сила со денот на објавувањето во „Службен гласник на Општина Штип“.

Број 09-3800/2
17 јуни 2022 година

Ш т и п

Општина Штип
Градоначалник

Иван Јорданов, с.р.

385.

Врз основа на член 12 став 2 од Законот за комуналните дејности („Службен весник на РМ“ број 95/12, 165/13, 42/14, 44/15, 145/15, 31/16, 64/18 и

„Службен весник на РСМ“ број 302/20) и член 21 став 1 точка 10 од Статутот на Општина Штип („Службен гласник на Општина Штип“ број 01/03, 18/07, 11/08, 07/09, 16/09, 04/11, 13/14 и 05/21), Советот на Општина Штип на седницата одржана на 16 јуни 2022 година, донесе

О Д Л У К А
ЗА ИЗМЕНА НА ОДЛУКАТА ЗА КОМУНАЛЕН
РЕД НА ОПШТИНА ШТИП

Член 1

Во Одлуката за комунален ред на Општина Штип („Службен гласник на Општина Штип“ број 16/13, 15/21 и 07/22), во членот 87 ставот 2 се менува и гласи:

„Инвеститорот на работите е должен на сметка на ЈП „Стипион 2011“- Штип да депонира средства за покривање на трошоците за доведување на јавната површина во првобитна состојба или да обезбеди договор со јавно претпријатие или овластен субјект за вршење на работи на одржување на соодветната јавна површина“.

Член 2

Оваа Одлука влегува во сила наредниот ден од денот на објавувањето во „Службен гласник на Општина Штип“.

Број 08-3800/1 Совет на Општина Штип
16 јуни 2022 година Претседател,

Ш т и п Весна Кожинкова, с.р.

386.

Врз основа на член 50 точка 3 од Законот за локална самоуправа („Службен весник на РМ“ број 05/02) и член 37 став 1 од Статутот на Општина Штип („Службен гласник на Општина Штип“ број 01/03, 18/07, 11/08, 07/09, 16/09, 04/11, 13/14 и 5/21), донесувам

Р Е Ш Е Н И Е
ЗА ОБЈАВУВАЊЕ НА ОДЛУКА ЗА ОДОБРУВАЊЕ ФИНАНСИСКИ
СРЕДСТВА ВЛОЖЕНИ ВО МОНТАЖНА КУЌА - БАРАКА
БРОЈ 1А, НАСЕЛБА РАДАНСКИ ПАТ

I

Се објавува Одлука за одобрување финансиски средства вложени во монтажна куќа-барака број 1А, населба Радански пат.

II

Ова Решение влегува во сила со денот на објавувањето во „Службен гласник на Општина Штип“.

Број 09-3801/2
17 јуни 2022 година
Ш т и п

Општина Штип
Градоначалник
Иван Јорданов, с.р.

387.

Врз основа на член 46 и член 21 став 1 точка 25 од Статутот на Општина Штип(„Службен гласник на Општина Штип“ број 01/03, 18/07, 11/08, 07/09, 16/09, 04/11, 13/14 и 05/21), Советот на Општина Штип на седницата одржана на 16 јуни 2022 година, донесе

О Д Л У К А
ЗА ОДОБРУВАЊЕ ФИНАНСИСКИ СРЕДСТВА
ВЛОЖЕНИ ВО МОНТАЖНА КУЌА - БАРАКА БРОЈ 1А,
НАСЕЛБА РАДАНСКИ ПАТ

Член 1

Се одобруваат финансиски средства во вкупен износ од 71.995,00 денари на Вера Стоилова од Штип, за вложени средства во монтажна куќа-барака број 1А, населба Радански пат.

Член 2

Средствата од член 1 на оваа Одлука ќе се исплатат од Буџетот на Општина Штип за 2022 година.

Член 3

Оваа Одлука влегува во сила наредниот ден од денот на објавувањето во „Службен гласник на Општина Штип“.

Број 08-3801/1
16 јуни 2022 година
Ш т и п

Совет на Општина Штип
Претседател,
Весна Кожинкова, с.р.

388.

Врз основа на член 50 точка 3 од Законот за локална самоуправа („Службен весник на РМ“ број 05/02) и член 37 став 1 од Статутот на Општина Штип („Службен гласник на Општина Штип“ број 01/03, 18/07, 11/08, 07/09, 16/09, 04/11, 13/14 и 5/21), донесувам

Р Е Ш Е Н И Е
ЗА ОБЈАВУВАЊЕ НА ОДЛУКА ЗА ОДОБРУВАЊЕ
ФИНАНСИСКИ СРЕДСТВА ЗА ЛЕКУВАЊЕ

I

Се објавува Одлука за одобрување финансиски средства за лекување.

II

Ова Решение влегува во сила со денот на објавувањето во „Службен гласник на Општина Штип“.

Број 09-3802/2 | Општина Штип
17 јуни 2022 година | Градоначалник

Ш т и п | Иван Јорданов, с.р.

389.

Врз основа на член 46 и член 21 став 1 точка 25 од Статутот на Општина Штип („Службен гласник на Општина Штип” број 01/03, 18/07, 11/08, 07/09, 16/09, 04/11, 13/14 и 05/21), Советот на Општина Штип на седницата одржана на 16 јуни 2022 година, донесе

О Д Л У К А
ЗА ОДОБРУВАЊЕ ФИНАНСИСКИ СРЕДСТВА ЗА ЛЕКУВАЊЕ

Член 1

Се одобруваат финансиски средства за лекување на:

- Даниела Јованова во висина од 3.000,00 денари.
- Донка Поп-Златанова во висина од 3.000,00 денари.
- Благица Костадинова во висина од 3.000,00 денари.

Член 2

Средствата од член 1 на оваа Одлука ќе се исплатат од Буџетот на Општина Штип за 2022 година.

Член 3

Оваа Одлука влегува во сила осмиот ден од денот на објавувањето во „Службен гласник на Општина Штип”.

Број 08-3802/1 Совет на Општина Штип
16 јуни 2022 година Претседател,

Штип Весна Кожинкова, с.р.

390.

Врз основа на член 50 точка 3 од Законот за локална самоуправа („Службен весник на РМ“ број 05/02) и член 37 став 1 од Статутот на Општина Штип („Службен гласник на Општина Штип“ број 01/03, 18/07, 11/08, 07/09, 16/09, 04/11, 13/14 и 5/21), донесувам

РЕШЕНИЕ
ЗА ОБЈАВУВАЊЕ НА ИЗМЕНИ И ДОПОЛНУВАЊЕ НА
БУЏЕТОТ НА ОПШТИНА ШТИП ЗА 2022 ГОДИНА

I

Се објавува Измени и дополнување на Буџетот на Општина Штип за 2022 година.

II

Ова Решение влегува во сила со денот на објавувањето во „Службен гласник на Општина Штип“.

Број 09-3803/2 Општина Штип
17 јуни 2022 година Градоначалник

Штип Иван Јорданов, с.р.

391.

Врз основа на член 36 став 1 точка 2 од Законот за локална самоуправа („Службен весник на РМ” број 05/02), член 29 од Законот за финансирање на единиците на локална самоуправа („Службен весник на РМ” број 61/04, 96/04, 67/07, 156/09, 47/11, 192/15 и „Службен весник на РСМ” број 53/21, 77/21 и 151/21) и член 21 став 1 точка 4 од Статутот на Општина Штип („Службен гласник на Општина Штип” број 01/03, 18/07, 11/08, 07/09, 16/09, 04/11, 13/14 и 05/21), Советот на Општина Штип на седницата одржана на 16 јуни 2022 година, донесе

ИЗМЕНИ И ДОПОЛНУВАЊА
НА БУЏЕТОТ НА ОПШТИНА ШТИП
ЗА 2022 ГОДИНА

1. Општ дел

Член 1

Буџетот на Општина Штип за 2022 година, се состои од:

		БУЏЕТ	РЕБАЛАНС
I.	**Вкупни приходи**	**994.188.000**	**1.014.188.000**
	Даночни приходи	223.001.000	223.001.000
	Неданочни приходи	77.502.000	77.502.000
	Капитални приходи	46.400.000	46.400.000
	Приходи од дотации	492.505.000	492.505.000
	Приходи од трансфери	73.742.000	73.742.000
	Приходи од донации	81.038.000	101.038.000
II.	**Вкупни расходи**	**1.018.188.000**	**1.103.375.000**
	Од утврдени намени	1.016.988.000	1.102.175.000
	Расходи од резерви	1.200.000	1.200.000
III.	**Дефицит**	**-24.000.000**	**-89.187.000**
IV.	**Финансирање**	**24.000.000**	**89.187.000**
	Прилив	**26.000.000**	**91.187.000**
	Домашни задолжувања	0	0
	Странски заеми	0	0
	Депозит	26.000.000	91.187.000
	Одлив	**2.000.000**	**2.000.000**
	Отплата на главница	2.000.000	2.000.000

Член 2

Приходите на Буџетот по видови на приходи се утврдени во билансот на приходи, а расходите по основни намени се утврдени во Билансот на расходи и тоа како што следува:

Биланс на приходи на ниво на ставка - ребаланс

Категорија Ставка	О П И С	Буџетски приходи		Приходи од самофин. активности		Приходи од дотации		Приходи од донации		Приходи од кредити		В К У П Н О	
		378.543.000	398.308.000	68.102.000	68.102.000	492.505.000	537.927.000	81.038.000	101.038.000	0	0	1.020.188.000	1.105.375.000
		Буџет	Ребаланс	Буџет	Ребаланс	Буџет	Ребаланс	Буџет	Ребаланс	Буџет	Ребаланс	Буџет	Ребаланс
71	**ДАНОЧНИ ПРИХОДИ**	**223.001.000**	**223.001.000**	**0**	**0**	**0**	**0**	**0**	**0**	**0**	**0**	**223.001.000**	**223.001.000**
711	Данок од доход, од добивка и од капитални добивки	13.900.000	13.900.000	0	0	0	0	0	0	0	0	13.900.000	13.900.000
713	Даноци на имот	77.700.000	77.700.000	0	0	0	0	0	0	0	0	77.700.000	77.700.000
717	Даноци на специфични услуги	130.600.000	130.600.000	0	0	0	0	0	0	0	0	130.600.000	130.600.000
718	Такси на користење или дозволи за вршење на дејност	801,000	801,000	0	0	0	0	0	0	0	0	801,000	801,000
72	**НЕДАНОЧНИ ПРИХОДИ**	**9.400.000**	**9.400.000**	**68.102.000**	**68.102.000**	**0**	**0**	**0**	**0**	**0**	**0**	**77.502.000**	**77.502.000**
721	Претприемачки приход и приход од имот	0	0	300,000	300,000	0	0	0	0	0	0	300,000	300,000
722	Глоби, судски и административни такси	2.200.000	2.200.000	0	0	0	0	0	0	0	0	2.200.000	2.200.000
723	Такси и надоместоци	1.500.000	1.500.000	66.947.000	66.947.000	0	0	0	0	0	0	68.447.000	68.447.000
724	Други владини услуги	200,000	200,000	0	0	0	0	0	0	0	0	200,000	200,000
725	Други неданочни приходи	5.500.000	5.500.000	855,000	855,000	0	0	0	0	0	0	6.355.000	6.355.000
73	**КАПИТАЛНИ ПРИХОДИ**	**46.400.000**	**46.400.000**	**0**	**0**	**0**	**0**	**0**	**0**	**0**	**0**	**46.400.000**	**46.400.000**
731	Продажба на капитални средства	0	0	0	0	0	0	0	0	0	0	0	0
733	Продажба на земјиШте и нематеријални вложувања	46.400.000	46.400.000	0	0	0	0	0	0	0	0	46.400.000	46.400.000
74	**ТРАНСФЕРИ И ДОНАЦИИ**	**99.742.000**	**119.507.000**	**0**	**0**	**492.505.000**	**537.927.000**	**81.038.000**	**101.038.000**	**0**	**0**	**673.285.000**	**758.472.000**
741	Трансфери од други нивоа на власт	99.742.000	119.507.000	0	0	492.505.000	537.927.000	0	0	0	0	592.247.000	657.434.000
742	Донации од странство	0	0	0	0	0	0	64.358.000	82.358.000	0	0	64.358.000	82.358.000
744	Тековни донации	0	0	0	0	0	0	16.680.000	18.680.000	0	0	16.680.000	18.680.000

Биланс на расходи на ниво на ставка - ребаланс

Категорија Ставка	О П И С	Буџетски расходи		Расходи од самофин. активности		Расходи од дотации		Расходи од донации		Расходи од кредити		В К У П Н О	
		Буџет	Ребаланс	Буџет	Ребаланс	Буџет	Ребаланс	Буџет	Ребаланс	Буџет	Ребаланс	Буџет	Ребаланс
		378.543.000	**398.308.000**	**68.102.000**	**68.102.000**	**492.505.000**	**537.927.000**	**81.038.000**	**101.038.000**	**0**	**0**	**1.020.188.000**	**1.105.375.000**
40	**ПЛАТИ И НАДОМЕСТОЦИ**	**85.650.000**	**85.650.000**	**0**	**0**	**413.310.000**	**413.310.000**	**0**	**0**	**0**	**0**	**498.960.000**	**498.960.000**
401	Основни плати	55.550.000	55.550.000	0	0	296.373.000	296.373.000	0	0	0	0	351.923.000	351.923.000
402	Придонеси за социјално осигурување	21.900.000	21.900.000	0	0	116.937.000	116.937.000	0	0	0	0	138.837.000	138.837.000
404	Надоместоци	8.200.000	8.200.000	0	0	0	0	0	0	0	0	8.200.000	8.200.000
41	**РЕЗЕРВИ И НЕДЕФИНИРАНИ РАСХОДИ**	**1.200.000**	**1.200.000**	**0**	**0**	**0**	**0**	**0**	**0**	**0**	**0**	**1.200.000**	**1.200.000**
412	Постојана резерва (непредвидливи расходи)	600,000	600,000	0	0	0	0	0	0	0	0	600,000	600,000
413	Тековни резерви (разновидни расходи)	600,000	600,000	0	0	0	0	0	0	0	0	600,000	600,000
42	**СТОКИ И УСЛУГИ**	**95.338.000**	**100.988.000**	**56.276.000**	**56.581.500**	**72.543.000**	**104.142.000**	**16.207.000**	**19.033.000**	**0**	**0**	**240.364.000**	**280.744.500**
420	Патни и дневни расходи	990,000	1.090.000	888,000	918,000	60,000	60,000	4.550.000	4.833.000	0	0	6.488.000	6.901.000
421	Комунални услуги, греење, комуникација И транспорт	25.570.000	26.120.000	15.005.000	14.970.000	26.370.000	45.732.000	330,000	330,000	0	0	67.275.000	87.152.000
423	Материјали и ситен инвентар	3.078.000	3.378.000	24.808.000	25.260.500	4.290.000	4.280.000	2.728.000	2.674.000	0	0	34.904.000	35.592.500
424	Поправки и тековно одржување	33.780.000	33.980.000	7.592.000	7.342.000	6.667.000	8.329.000	319,000	0	0	0	48.358.000	49.651.000
425	Договорни услуги	14.290.000	18.740.000	6.223.000	6.331.000	34.046.000	44.631.000	7.591.000	10.514.000	0	0	62.150.000	80.216.000
426	Други тековни расходи	7.630.000	7.680.000	1.760.000	1.760.000	1.110.000	1.110.000	689,000	682,000	0	0	11.189.000	11.232.000
427	Привремени вработувања	10.000.000	10.000.000	0	0	0	0	0	0	0	0	10.000.000	10.000.000
45	**КАМАТНИ ПЛАЌАЊА**	**400,000**	**400,000**	**0**	**0**	**0**	**0**	**0**	**0**	**0**	**0**	**400,000**	**400,000**
452	Каматни плаќања кон домашни кредитори	400,000	400,000	0	0	0	0	0	0	0	0	400,000	400,000
46	**СУБВЕНЦИИ И ТРАНСФЕРИ**	**54.450.000**	**67.465.000**	**770,000**	**770,000**	**3.520.000**	**3.675.000**	**29.766.000**	**46.766.000**	**0**	**0**	**88.506.000**	**118.676.000**
463	Трансфери до невладини организации	15.650.000	15.750.000	0	0	0	0	0	0	0	0	15.650.000	15.750.000
464	Разни трансфери	38.800.000	51.715.000	770,000	770,000	3.520.000	3.675.000	29.766.000	46.766.000	0	0	72.856.000	102.926.000
47	**СОЦИЈАЛНИ БЕНЕФИЦИИ**	**750,000**	**750,000**	**0**	**0**	**225,000**	**225,000**	**0**	**0**	**0**	**0**	**975,000**	**975,000**
471	Социјални надоместоци	750,000	750,000	0	0	225,000	225,000	0	0	0	0	975,000	975,000

Биланс на расходи на ниво на ставка - ребаланс

Категорија Ставка	О П И С	Буџетски расходи		Расходи од самофин. активности		Расходи од дотации		Расходи од донации		Расходи од кредити		В К У П Н О	
		Буџет	Ребаланс	Буџет	Ребаланс	Буџет	Ребаланс	Буџет	Ребаланс	Буџет	Ребаланс	Буџет	Ребаланс
		378.543.000	**398.308.000**	**68.102.000**	**68.102.000**	**492.505.000**	**537.927.000**	**81.038.000**	**101.038.000**	**0**	**0**	**1.020.188.000**	**1.105.375.00 0**
48	**КАПИТАЛНИ РАСХОДИ**	**138.755.000**	**139.855.000**	**11.056.000**	**10.750.500**	**2.907.000**	**16.575.000**	**35.065.000**	**35.239.000**	**0**	**0**	**187.783.000**	**202.419.500**
480	Купување на опрема и машини	4.055.000	5.055.000	3.005.000	3.075.000	1.037.000	1.040.000	2.970.000	3.014.000	0	0	11.067.000	12.184.000
481	Градежни објекти	1.000.000	500,000	0	0	0	0	24.800.000	24.800.000	0	0	25.800.000	25.300.000
482	Други градежни објекти	123.200.000	128.300.000	4.876.000	4.953.000	1.470.000	15.230.000	95,000	225,000	0	0	129.641.000	148.708.000
483	Купување на мебел	500,000	500,000	3.125.000	2.672.500	220,000	170,000	70,000	70,000	0	0	3.915.000	3.412.500
485	Вложувања и нефинансиски средства	10.000.000	5.500.000	50,000	50,000	180,000	135,000	0	0	0	0	10.230.000	5.685.000
486	Купување на возила	0	0	0	0	0	0	7.130.000	7.130.000	0	0	7.130.000	7.130.000
49	**ОТПЛАТА НА ГЛАВНИЦА**	**2.000.000**	**2.000.000**	**0**	**0**	**0**	**0**	**0**	**0**	**0**	**0**	**2.000.000**	**2.000.000**
491	Отплата на главнина до нерезидентни кредитори	2.000.000	2.000.000	0	0	0	0	0	0	0	0	2.000.000	2.000.000

Биланс на капитални расходи на ниво на ставка - ребаланс

Категорија Ставка	О П И С	Буџетски расходи		Расходи од самофин. активности		Расходи од дотации		Расходи од донации		Расходи од кредити		В К У П Н О	
		Буџет	Ребаланс	Буџет	Ребаланс	Буџет	Ребаланс	Буџет	Ребаланс	Буџет	Ребаланс	Буџет	Ребаланс
		138.755.000	**139.855.000**	**11.056.000**	**10.750.500**	**2.907.000**	**16.575.000**	**35.065.000**	**35.239.000**	**0**	**0**	**187.783.000**	**202.419.500**
48	**КАПИТАЛНИ РАСХОДИ**	**138.755.000**	**139.855.000**	**11.056.000**	**10.750.500**	**2.907.000**	**16.575.000**	**35.065.000**	**35.239.000**	**0**	**0**	**187.783.000**	**202.419.500**
480	Купување на опрема и машини	4.055.000	5.055.000	3.005.000	3.075.000	1.037.000	1.040.000	2.970.000	3.014.000	0	0	11.067.000	12.184.000
481	Градежни објекти	1.000.000	500,000	0	0	0	0	24.800.000	24.800.000	0	0	25.800.000	25.300.000
482	Други градежни објекти	123.200.000	128.300.000	4.876.000	4.953.000	1.470.000	15.230.000	95,000	225,000	0	0	129.641.000	148.708.000
483	Купување на мебел	500,000	500,000	3.125.000	2.672.500	220,000	170,000	70,000	70,000	0	0	3.915.000	3.412.500
485	Вложувања и нефинансиски средства	10.000.000	5.500.000	50,000	50,000	180,000	135,000	0	0	0	0	10.230.000	5.685.000
486	Купување на возила	0	0	0	0	0	0	7.130.000	7.130.000	0	0	7.130.000	7.130.000

Биланс на тековно - оперативни расходи на ниво на ставка - ребаланс

Категорија Ставка	О П И С	Буџетски расходи		Расходи од самофин. активности		Расходи од дотации		Расходи од донации		Расходи од кредити		В К У П Н О	
		239.788.000	**258.453.000**	**57.046.000**	**57.351.500**	**489.598.000**	**521.352.000**	**45.973.000**	**65.799.000**	**0**	**0**	**832.405.000**	**902.955.500**
		Буџет	Ребаланс	Буџет	Ребаланс	Буџет	Ребаланс	Буџет	Ребаланс	Буџет	Ребаланс	Буџет	Ребаланс
40	**ПЛАТИ И НАДОМЕСТОЦИ**	**85.650.000**	**85.650.000**	**0**	**0**	**413.310.000**	**413.310.000**	**0**	**0**	**0**	**0**	**498.960.000**	**498.960.000**
401	Основни плати	55.550.000	55.550.000	0	0	296.373.000	296.373.000	0	0	0	0	351.923.000	351.923.000
402	Придонеси за социјално осигурување	21.900.000	21.900.000	0	0	116.937.000	116.937.000	0	0	0	0	138.837.000	138.837.000
404	Надоместоци	8.200.000	8.200.000	0	0	0	0	0	0	0	0	8.200.000	8.200.000
41	**РЕЗЕРВИ И НЕДЕФИНИРАНИ РАСХОДИ**	**1.200.000**	**1.200.000**	**0**	**0**	**0**	**0**	**0**	**0**	**0**	**0**	**1.200.000**	**1.200.000**
412	Постојана резерва (непредвидливи расходи)	600,000	600,000	0	0	0	0	0	0	0	0	600,000	600,000
413	Тековни резерви (разновидни расходи)	600,000	600,000	0	0	0	0	0	0	0	0	600,000	600,000
42	**СТОКИ И УСЛУГИ**	**95.338.000**	**100.988.000**	**56.276.000**	**56.581.500**	**72.543.000**	**104.142.000**	**16.207.000**	**19.033.000**	**0**	**0**	**240.364.000**	**280.744.500**
420	Патни и дневни расходи	990,000	1.090.000	888,000	918,000	60,000	60,000	4.550.000	4.833.000	0	0	6.488.000	6.901.000
421	Комунални услуги, греење, комуникација и транспорт	25.570.000	26.120.000	15.005.000	14.970.000	26.370.000	45.732.000	330,000	330,000	0	0	67.275.000	87.152.000
423	Материјали и ситен инвентар	3.078.000	3.378.000	24.808.000	25.260.500	4.290.000	4.280.000	2.728.000	2.674.000	0	0	34.904.000	35.592.500
424	Поправки и тековно одржување	33.780.000	33.980.000	7.592.000	7.342.000	6.667.000	8.329.000	319,000	0	0	0	48.358.000	49.651.000
425	Договорни услуги	14.290.000	18.740.000	6.223.000	6.331.000	34.046.000	44.631.000	7.591.000	10.514.000	0	0	62.150.000	80.216.000
426	Други тековни расходи	7.630.000	7.680.000	1.760.000	1.760.000	1.110.000	1.110.000	689,000	682,000	0	0	11.189.000	11.232.000
427	Привремени вработувања	10.000.000	10.000.000	0	0	0	0	0	0	0	0	10.000.000	10.000.000
45	**КАМАТНИ ПЛАЌАЊА**	**400,000**	**400,000**	**0**	**0**	**0**	**0**	**0**	**0**	**0**	**0**	**400,000**	**400,000**
452	Каматни плаќања кон домашни кредитори	400,000	400,000	0	0	0	0	0	0	0	0	400,000	400,000
46	**СУБВЕНЦИИ И ТРАНСФЕРИ**	**54.450.000**	**67.465.000**	**770,000**	**770,000**	**3.520.000**	**3.675.000**	**29.766.000**	**46.766.000**	**0**	**0**	**88.506.000**	**118.676.000**
463	Трансфери до невладини организации	15.650.000	15.750.000	0	0	0	0	0	0	0	0	15.650.000	15.750.000
464	Разни трансфери	38.800.000	51.715.000	770,000	770,000	3.520.000	3.675.000	29.766.000	46.766.000	0	0	72.856.000	102.926.000
47	**СОЦИЈАЛНИ БЕНЕФИЦИИ**	**750,000**	**750,000**	**0**	**0**	**225,000**	**225,000**	**0**	**0**	**0**	**0**	**975,000**	**975,000**
471	Социјални надоместоци	750,000	750,000	0	0	225,000	225,000	0	0	0	0	975,000	975,000
49	**ОТПЛАТА НА ГЛАВНИЦА**	**2.000.000**	**2.000.000**	**0**	**0**	**0**	**0**	**0**	**0**	**0**	**0**	**2.000.000**	**2.000.000**
491	Отплата на главнина до нерезидентни кредитори	2.000.000	2.000.000	0	0	0	0	0	0	0	0	2.000.000	2.000.000

БУЏЕТСКИ РАСХОДИ ПО ФУНКЦИИ НА ЕЛС - ребаланс

Функциски код	Функц. ставка	О П И С	Буџет	Самофинан. Активност	Дотации	Донации	Кредити	Вкупно
			398.308.000	68.102.000	537.927.000	101.038.000	0	1.105.375.000
			Б У Џ Е Т 2 0 1 6					
701		**ОПшТИ ЈАВНИ СЛУЖБИ**	**156.063.000**	**0**	**0**	**4.000.000**	**0**	**160.063.000**
	7011	ИЗВТШНИ И ЗАКОНОДАВНИ ОРГАНИ, ФИНАНСИСКИ И ФИСКАЛНИ РАБОТИ, НАДВОРЕШНИ РАБОТИ	156.063.000	0	0	4.000.000	0	160.063.000
703		**ЈАВЕН РЕД И МИР**	**1.850.000**	**0**	**8.400.000**	**23.736.000**	**0**	**33.986.000**
	7032	ПРОТИВПОЖАРНИ УСЛУГИ	1.850.000	0	8.400.000	23.736.000	0	33.986.000
704		**ЕКОНОМСКИ РАБОТИ**	**125.600.000**	**0**	**0**	**24.800.000**	**0**	**150.400.000**
	7041	ОПШТИ ЕКОНОМСКИ, КОМЕРЦИЈАЛНИ И РАБОТИ ПОВРЗАНИ СО ТРУДОТ	20.500.000	0	0	24.800.000	0	45.300.000
	7044	РУДАРСТВО, ЗАНАЕТЧИСТВО И ГРАДЕЖНИШТВО	62.000.000	0	0	0	0	62.000.000
	7045	ТРАНСПОРТ	43.100.000	0	0	0	0	43.100.000
705		**ЗАШТИТА НА ЖИВОТНА СРЕДИНА**	**33.500.000**	**0**	**0**	**0**	**0**	**33.500.000**
	7051	УПРАВУВАЊЕ СО ОТПАДОЦИТЕ	10.000.000	0	0	0	0	10.000.000
	7052	УПРАВУВАЊЕ СО ОТПАДНИ ВОДИ	17.000.000	0	0	0	0	17.000.000
	7056	ЗАШТИТА НА ЖИВОТНА СРЕДИНА	6.500.000	0	0	0	0	6.500.000
706		**ЖИВЕАЛИШТА И РАЗВОЈ НА ЗАЕДНИЦАТА**	**59.215.000**	**0**	**0**	**18.271.000**	**0**	**77.486.000**
	7062	РАЗВОЈ НА ЗАЕДНИЦАТА	20.715.000	0	0	18.271.000	0	38.986.000
	7063	ВОДОСНАБДУВАЊЕ	9.500.000	0	0	0	0	9.500.000
	7064	ОСВЕТЛУВАЊЕ НА УЛИЦИ	29.000.000	0	0	0	0	29.000.000
708		**РЕКРЕАЦИЈА, КУЛТУРА И РЕЛИГИЈА**	**21.730.000**	**1.936.000**	**5.506.000**	**16.000.000**	**0**	**45.172.000**
	7081	СПОРТСКИ И РЕКРЕАТИВНИ УСЛУГИ	15.100.000	0	0	0	0	15.100.000
	7082	УСЛУГИ ЗА КУЛТУРА	6.630.000	1.936.000	5.506.000	16.000.000	0	30.072.000
709		**ОБРАЗОВАНИЕ**	**0**	**58.883.500**	**524.021.000**	**13.936.000**	**0**	**596.840.500**
	7091	ПЕДАГОШКО И ОСНОВНО ОБРАЗОВАНИЕ	0	48.013.500	316.421.000	2.956.000	0	367.390.500
	7092	СРЕДНО ОБРАЗОВАНИЕ	0	10.870.000	207.600.000	10.980.000	0	229.450.000
710		**СОЦИЈАЛНА ЗАШТИТА**	**350,000**	**7.282.500**	**0**	**295,000**	**0**	**7.927.500**
	7109	ДРУГА СОЦИЈАЛНА ЗАШТИТА	350,000	7.282.500	0	295,000	0	7.927.500

Функционални расходи по потпрограми - ребаланс

Функциски код Потпрограм	О П И С	Буџет	Самофинан. Активност	Дотации	Донации	Кредити	Вкупно
		398.308.000	68.102.000	537.927.000	101.038.000	0	1.105.375.000
7011	**ИЗВТШНИ И ЗАКОНОДАВНИ ОРГАНИ, ФИНАНСИСКИ И ФИСКАЛНИ РАБОТИ, НАДВОРЕШНИ РАБОТИ**	**156.063.000**	**0**	**0**	**4.000.000**	**0**	**160.063.000**
A00	СОВЕТ НА ОПшТИНА	10.150.000	0	0	0	0	10.150.000
A10	ИЗБОРНИ АКТИВНОСТИ И РЕФЕРЕНДУМИ	0	0	0	0	0	0
D00	ГРАДОНАЧАЛНИК	5.170.000	0	0	4.000.000	0	9.170.000
D10	МЕСНА САМОУПРАВА	1.040.000	0	0	0	0	1.040.000
E00	ОПШТИНСКА АДМИНИСТРАЦИЈА	129.103.000	0	0	0	0	129.103.000
EA0	КАПИТАЛНИ ТРОШОЦИ НА ОПШТИНА	10.600.000	0	0	0	0	10.600.000
7032	**ПРОТИВПОЖАРНИ УСЛУГИ**	**1.850.000**	**0**	**8.400.000**	**23.736.000**	**0**	**33.986.000**
W00	ПРОТИВПОЖАРНА ЗАШТИТА	1.850.000	0	8.400.000	13.706.000	0	23.956.000
WA0	ПРОТИВПОЖАРНА ЗАШТИТА (КАПИТАЛНИ ТРОШОЦИ)	0	0	0	10.030.000	0	10.030.000
7041	**ОПШТИ ЕКОНОМСКИ, КОМЕРЦИЈАЛНИ И РАБОТИ ПОВРЗАНИ СО ТРУДОТ**	**20.500.000**	**0**	**0**	**24.800.000**	**0**	**45.300.000**
GA0	ИЗГРАДБА НА КОМЕРЦИЈАЛНИ ОБЈЕКТИ	20.500.000	0	0	24.800.000	0	45.300.000
7044	**РУДАРСТВО, ЗАНАЕТЧИСТВО И ГРАДЕЖНИШТВО**	**62.000.000**	**0**	**0**	**0**	**0**	**62.000.000**
FA0	УРЕДУВАЊЕ НА ГРАДЕЖНО ЗЕМЈИШТЕ (КАПИТАЛНИ ТРОШОЦИ)	62.000.000	0	0	0	0	62.000.000
7045	**ТРАНСПОРТ**	**43.100.000**	**0**	**0**	**0**	**0**	**43.100.000**
J60	ОДРЖУВАЊЕ И ЗАШТИТА НА ЛОКАЛНИ ПАТИШТА, УЛИЦИ И РЕГУЛИРАЊЕ НА РЕЖИМ НА СООБРАКАЈОТ	23.000.000	0	0	0	0	23.000.000
JD0	ИЗГРАДБА И РЕКОНСТРУКЦИЈА НА ЛОКАЛНИ ПАТИШТА И УЛИЦИ	10.000.000	0	0	0	0	10.000.000
JDA	ОБИКОЛНИЦА Г.ДЕЛЧЕВ-Б.КЕЖОВИЦА	10.000.000	0	0	0	0	10.000.000
JDB	КРСТОСНИЦА С.ФРОНТ-Б.КРАЈГЕР	100,000	0	0	0	0	100,000
JDC	Обиколница Г.Делчев-Б.Крајгер	0	0	0	0	0	0
JDG	ПАНЧЕ КАРАЃОЗОВ	0	0	0	0	0	0
JEA	кОНЗОЛИ ЗА ПАРКИРАЊЕ	0	0	0	0	0	0
7051	**УПРАВУВАЊЕ СО ОТПАДОЦИТЕ**	**10.000.000**	**0**	**0**	**0**	**0**	**10.000.000**
J40	ЈАВНА ЧИСТОТА	10.000.000	0	0	0	0	10.000.000
7052	**УПРАВУВАЊЕ СО ОТПАДНИ ВОДИ**	**17.000.000**	**0**	**0**	**0**	**0**	**17.000.000**
JI0	ИЗГРАДБА НА СИСТЕМИ ЗА ОДВЕДУВАЊЕ И ПРЕЧИСТУВАЊЕ НА ОТПАДНИ ВОДИ	9.000.000	0	0	0	0	9.000.000
JIA	Иградба на канализација Н.Железничка	8.000.000	0	0	0	0	8.000.000
7056	**ЗАШТИТА НА ЖИВОТНА СРЕДИНА**	**6.500.000**	**0**	**0**	**0**	**0**	**6.500.000**
J70	ОДРЖУВАЊЕ И КОРИСТЕЊЕ НА ПАРКОВИ И ЗЕЛЕНИЛО	6.500.000	0	0	0	0	6.500.000
7062	**РАЗВОЈ НА ЗАЕДНИЦАТА**	**20.715.000**	**0**	**0**	**18.271.000**	**0**	**38.986.000**

Функционални расходи по потпрограми - ребаланс

Функциски код Потпрограм	О П И С	Б У Џ Е Т					
		Буџет	Самофинан. Активност	Дотации	Донации	Кредити	Вкупно
		398.308.000	**68.102.000**	**537.927.000**	**101.038.000**	**0**	**1.105.375.000**
F10	УРБАНИСТИЧКО ПЛАНИРАЊЕ	8.500.000	0	0	0	0	8.500.000
G10	ПОДДРШКА НА ЛОКАЛНИОТ ЕКОНОМСКИ РАЗВОЈ	12.215.000	0	0	18.271.000	0	30.486.000
7063	**ВОДОСНАБДУВАЊЕ**	**9.500.000**	**0**	**0**	**0**	**0**	**9.500.000**
JG0	ИЗГРАДБА НА СИСТЕМИ ЗА ВОДОСНАБДУВАЊЕ	9.500.000	0	0	0	0	9.500.000
7064	**ОСВЕТЛУВАЊЕ НА УЛИЦИ**	**29.000.000**	**0**	**0**	**0**	**0**	**29.000.000**
J30	ЈАВНО ОСВЕТЛУВАЊЕ	29.000.000	0	0	0	0	29.000.000
JA0	ИЗГРАДБА НА ЈАВНО ОСВЕТЛУВАЊЕ	0	0	0	0	0	0
7081	**СПОРТСКИ И РЕКРЕАТИВНИ УСЛУГИ**	**15.100.000**	**0**	**0**	**0**	**0**	**15.100.000**
L00	СПОРТ И РЕКРЕАЦИЈА	15.100.000	0	0	0	0	15.100.000
7082	**УСЛУГИ ЗА КУЛТУРА**	**6.630.000**	**1.936.000**	**5.506.000**	**16.000.000**	**0**	**30.072.000**
K20	МУЗИЧКА И СЦЕНСКО - УМЕТНИЧКА ДЕЈНОСТ	525,000	1.175.000	5.506.000	0	0	7.206.000
K40	КУЛТУРНИ МАНИФЕСТАЦИИ И ТВОРЕШТВО	5.950.000	0	0	16.000.000	0	21.950.000
KA0	КУЛТУРНИ МАНИФЕСТАЦИИ И ТВОРЕШТВО (КАПИТАЛНИ ТРОШОЦИ)	155,000	761,000	0	0	0	916,000
7091	**ПЕДАГОШКО И ОСНОВНО ОБРАЗОВАНИЕ**	**0**	**48.013.500**	**316.421.000**	**2.956.000**	**0**	**367.390.500**
N10	ОСНОВНО ОБРАЗОВАНИЕ	0	1.333.000	224.590.000	286,000	0	226.209.000
NA0	КАПИТАЛНИ РАСХОДИ ЗА ОСНОВНО ОБРАЗОВАНИЕ	0	1.187.000	0	174,000	0	1.361.000
V10	ДЕТСКИ ГРАДИНКИ	0	45.493.500	91.831.000	2.496.000	0	139.820.500
7092	**СРЕДНО ОБРАЗОВАНИЕ**	**0**	**10.870.000**	**207.600.000**	**10.980.000**	**0**	**229.450.000**
N20	СРЕДНО ОБРАЗОВАНИЕ	0	9.350.000	207.600.000	10.840.000	0	227.790.000
NB0	КАПИТАЛНИ РАСХОДИ ЗА СРЕДНО ОБРАЗОВАНИЕ	0	1.520.000	0	140,000	0	1.660.000
7109	**ДРУГА СОЦИЈАЛНА ЗАШТИТА**	**350,000**	**7.282.500**	**0**	**295,000**	**0**	**7.927.500**
VA0	КАПИТАЛНИ РАСХОДИ ЗА ДЕТСКИ ГРАДИНКИ	0	7.282.500	0	95,000	0	7.377.500
X10	РОДОВА ЕДНАКВОСТ	350,000	0	0	200,000	0	550,000

ПОСЕБЕН ДЕЛ - ребаланс

Категорија Ставка	О П И С	Буџетски приходи		Приходи од самофин. активности		Приходи од дотации		Приходи од донации		Приходи од кредити		В К У П Н О	
		Буџет	Ребаланс	Буџет	Ребаланс	Буџет	Ребаланс	Буџет	Ребаланс	Буџет	Ребаланс	Буџет	Ребаланс
		378.543.000	**398.308.000**	**68.102.000**	**68.102.000**	**492.505.000**	**537.927.000**	**81.038.000**	**101.038.000**	**0**	**0**	**1.020.188.000**	**1.105.375.000**
А0	СОВЕТ НА ОПшТИНА	9.950.000	10.150.000	0	0	0	0	0	0	0	0	9.950.000	10.150.000
	ПРИХОДИ :												
А00	СОВЕТ НА ОПшТИНА	9.950.000	10.150.000	0	0	0	0	0	0	0	0	9.950.000	10.150.000
	РАСХОДИ :												
40	ПЛАТИ И НАДОМЕСТОЦИ	5.550.000	5.550.000	0	0	0	0	0	0	0	0	5.550.000	5.550.000
401	Основни плати	550,000	550,000	0	0	0	0	0	0	0	0	550,000	550,000
404	Надоместоци	5.000.000	5.000.000	0	0	0	0	0	0	0	0	5.000.000	5.000.000
41	РЕЗЕРВИ И НЕДЕФИНИРАНИ РАСХОДИ	600,000	600,000	0	0	0	0	0	0	0	0	600,000	600,000
412	Постојана резерва (непредвидливи расходи)	600,000	600,000	0	0	0	0	0	0	0	0	600,000	600,000
42	СТОКИ И УСЛУГИ	1.400.000	1.400.000	0	0	0	0	0	0	0	0	1.400.000	1.400.000
420	Патни и дневни расходи	200,000	200,000	0	0	0	0	0	0	0	0	200,000	200,000
421	Комунални услуги, греење, комуникација и транспорт	300,000	300,000	0	0	0	0	0	0	0	0	300,000	300,000
423	Материјали и ситен инвентар	150,000	150,000	0	0	0	0	0	0	0	0	150,000	150,000
426	Други тековни расходи	750,000	750,000	0	0	0	0	0	0	0	0	750,000	750,000
46	СУБВЕНЦИИ И ТРАНСФЕРИ	2.000.000	2.200.000	0	0	0	0	0	0	0	0	2.000.000	2.200.000
463	Трансфери до невладини организации	1.500.000	1.700.000	0	0	0	0	0	0	0	0	1.500.000	1.700.000
464	Разни трансфери	500,000	500,000	0	0	0	0	0	0	0	0	500,000	500,000
47	СОЦИЈАЛНИ БЕНЕФИЦИИ	400,000	400,000	0	0	0	0	0	0	0	0	400,000	400,000
471	Социјални надоместоци	400,000	400,000	0	0	0	0	0	0	0	0	400,000	400,000

ПОСЕБЕН ДЕЛ - ребаланс

Категорија Ставка	О П И С	Буџетски приходи		Приходи од самофин. активности		Приходи од дотации		Приходи од донации		Приходи од кредити		В К У П Н О	
		378.543.000	**398.308.000**	**68.102.000**	**68.102.000**	**492.505.000**	**537.927.000**	**81.038.000**	**101.038.000**	**0**	**0**	**1.020.188.000**	**1.105.375.000**
		Буџет	Ребаланс	Буџет	Ребаланс	Буџет	Ребаланс	Буџет	Ребаланс	Буџет	Ребаланс	Буџет	Ребаланс
A00	СОВЕТ НА ОПшТИНА	9.950.000	10.150.000	0	0	0	0	0	0	0	0	9.950.000	10.150.000
40	ПЛАТИ И НАДОМЕСТОЦИ	5.550.000	5.550.000	0	0	0	0	0	0	0	0	5.550.000	5.550.000
401	Основни плати	550,000	550,000	0	0	0	0	0	0	0	0	550,000	550,000
404	Надоместоци	5.000.000	5.000.000	0	0	0	0	0	0	0	0	5.000.000	5.000.000
41	РЕЗЕРВИ И НЕДЕФИНИРАНИ РАСХОДИ	600,000	600,000	0	0	0	0	0	0	0	0	600,000	600,000
412	Постојана резерва (непредвидливи расходи)	600,000	600,000	0	0	0	0	0	0	0	0	600,000	600,000
42	СТОКИ И УСЛУГИ	1.400.000	1.400.000	0	0	0	0	0	0	0	0	1.400.000	1.400.000
420	Патни и дневни расходи	200,000	200,000	0	0	0	0	0	0	0	0	200,000	200,000
421	Комунални услуги, греење, комуникација и транспорт	300,000	300,000	0	0	0	0	0	0	0	0	300,000	300,000
423	Материјали и ситен инвентар	150,000	150,000	0	0	0	0	0	0	0	0	150,000	150,000
426	Други тековни расходи	750,000	750,000	0	0	0	0	0	0	0	0	750,000	750,000
46	СУБВЕНЦИИ И ТРАНСФЕРИ	2.000.000	2.200.000	0	0	0	0	0	0	0	0	2.000.000	2.200.000
463	Трансфери до невладини организации	1.500.000	1.700.000	0	0	0	0	0	0	0	0	1.500.000	1.700.000
464	Разни трансфери	500,000	500,000	0	0	0	0	0	0	0	0	500,000	500,000
47	СОЦИЈАЛНИ БЕНЕФИЦИИ	400,000	400,000	0	0	0	0	0	0	0	0	400,000	400,000
471	Социјални надоместоци	400,000	400,000	0	0	0	0	0	0	0	0	400,000	400,000

ПОСЕБЕН ДЕЛ - ребаланс

Категорија Ставка	О П И С	Буџетски приходи		Приходи од самофин. активности		Приходи од дотации		Приходи од донации		Приходи од кредити		В К У П Н О	
		Буџет	Ребаланс	Буџет	Ребаланс	Буџет	Ребаланс	Буџет	Ребаланс	Буџет	Ребаланс	Буџет	Ребаланс
		378.543.000	398.308.000	68.102.000	68.102.000	492.505.000	537.927.000	81.038.000	101.038.000	0	0	1.020.188.000	1.105.375.000
A1	ИЗБОРНИ АКТИВНОСТИ И РЕФЕРЕНДУМИ	0	0	0	0	0	0	0	0	0	0	0	0
	ПРИХОДИ :												
A10	ИЗБОРНИ АКТИВНОСТИ И РЕФЕРЕНДУМИ	0	0	0	0	0	0	0	0	0	0	0	0
	РАСХОДИ :												
46	СУБВЕНЦИИ И ТРАНСФЕРИ	0	0	0	0	0	0	0	0	0	0	0	0
464	Разни трансфери	0	0	0	0	0	0	0	0	0	0	0	0
A10	ИЗБОРНИ АКТИВНОСТИ И РЕФЕРЕНДУМИ	0	0	0	0	0	0	0	0	0	0	0	0
46	СУБВЕНЦИИ И ТРАНСФЕРИ	0	0	0	0	0	0	0	0	0	0	0	0
464	Разни трансфери	0	0	0	0	0	0	0	0	0	0	0	0

ПОСЕБЕН ДЕЛ - ребаланс

Категорија Ставка	О П И С	Буџетски приходи		Приходи од самофин. активности		Приходи од дотации		Приходи од донации		Приходи од кредити		В К У П Н О	
		Буџет	Ребаланс	Буџет	Ребаланс	Буџет	Ребаланс	Буџет	Ребаланс	Буџет	Ребаланс	Буџет	Ребаланс
		378.543.000	**398.308.000**	**68.102.000**	**68.102.000**	**492.505.000**	**537.927.000**	**81.038.000**	**101.038.000**	**0**	**0**	**1.020.188.000**	**1.105.375.000**
D0	ГРАДОНАЧАЛНИК	5.170.000	5.170.000	0	0	0	0	2.000.000	4.000.000	0	0	7.170.000	9.170.000
	ПРИХОДИ :												
D00	ГРАДОНАЧАЛНИК	5.170.000	5.170.000	0	0	0	0	2.000.000	4.000.000	0	0	7.170.000	9.170.000
	РАСХОДИ :												
40	ПЛАТИ И НАДОМЕСТОЦИ	1.450.000	1.450.000	0	0	0	0	0	0	0	0	1.450.000	1.450.000
401	Основни плати	1.000.000	1.000.000	0	0	0	0	0	0	0	0	1.000.000	1.000.000
402	Придонеси за социјално осигурување	450,000	450,000	0	0	0	0	0	0	0	0	450,000	450,000
41	РЕЗЕРВИ И НЕДЕФИНИРАНИ РАСХОДИ	600,000	600,000	0	0	0	0	0	0	0	0	600,000	600,000
413	Тековни резерви (разновидни расходи)	600,000	600,000	0	0	0	0	0	0	0	0	600,000	600,000
42	СТОКИ И УСЛУГИ	2.120.000	2.120.000	0	0	0	0	2.000.000	4.000.000	0	0	4.120.000	6.120.000
420	Патни и дневни расходи	250,000	250,000	0	0	0	0	0	0	0	0	250,000	250,000
421	Комунални услуги, греење, комуникација и транспорт	150,000	150,000	0	0	0	0	0	0	0	0	150,000	150,000
423	Материјали и ситен инвентар	100,000	100,000	0	0	0	0	0	0	0	0	100,000	100,000
425	Договорни услуги	150,000	150,000	0	0	0	0	2.000.000	4.000.000	0	0	2.150.000	4.150.000
426	Други тековни расходи	1.470.000	1.470.000	0	0	0	0	0	0	0	0	1.470.000	1.470.000
46	СУБВЕНЦИИ И ТРАНСФЕРИ	650,000	650,000	0	0	0	0	0	0	0	0	650,000	650,000
463	Трансфери до невладини организации	150,000	150,000	0	0	0	0	0	0	0	0	150,000	150,000
464	Разни трансфери	500,000	500,000	0	0	0	0	0	0	0	0	500,000	500,000
47	СОЦИЈАЛНИ БЕНЕФИЦИИ	350,000	350,000	0	0	0	0	0	0	0	0	350,000	350,000
471	Социјални надоместоци	350,000	350,000	0	0	0	0	0	0	0	0	350,000	350,000

ПОСЕБЕН ДЕЛ - ребаланс

Категорија Ставка	О П И С	Буџетски приходи		Приходи од самофин. активности		Приходи од дотации		Приходи од донации		Приходи од кредити		В К У П Н О	
		Буџет	Ребаланс	Буџет	Ребаланс	Буџет	Ребаланс	Буџет	Ребаланс	Буџет	Ребаланс	Буџет	Ребаланс
		378.543.000	**398.308.000**	**68.102.000**	**68.102.000**	**492.505.000**	**537.927.000**	**81.038.000**	**101.038.000**	**0**	**0**	**1.020.188.000**	**1.105.375.000**
D00	ГРАДОНАЧАЛНИК	5.170.000	5.170.000	0	0	0	0	2.000.000	4.000.000	0	0	7.170.000	9.170.000
40	ПЛАТИ И НАДОМЕСТОЦИ	1.450.000	1.450.000	0	0	0	0	0	0	0	0	1.450.000	1.450.000
401	Основни плати	1.000.000	1.000.000	0	0	0	0	0	0	0	0	1.000.000	1.000.000
402	Придонеси за социјално осигурување	450,000	450,000	0	0	0	0	0	0	0	0	450,000	450,000
41	РЕЗЕРВИ И НЕДЕФИНИРАНИ РАСХОДИ	600,000	600,000	0	0	0	0	0	0	0	0	600,000	600,000
413	Тековни резерви (разновидни расходи)	600,000	600,000	0	0	0	0	0	0	0	0	600,000	600,000
42	СТОКИ И УСЛУГИ	2.120.000	2.120.000	0	0	0	0	2.000.000	4.000.000	0	0	4.120.000	6.120.000
420	Патни и дневни расходи	250,000	250,000	0	0	0	0	0	0	0	0	250,000	250,000
421	Комунални услуги, греење, комуникација и транспорт	150,000	150,000	0	0	0	0	0	0	0	0	150,000	150,000
423	Материјали и ситен инвентар	100,000	100,000	0	0	0	0	0	0	0	0	100,000	100,000
425	Договорни услуги	150,000	150,000	0	0	0	0	2.000.000	4.000.000	0	0	2.150.000	4.150.000
426	Други тековни расходи	1.470.000	1.470.000	0	0	0	0	0	0	0	0	1.470.000	1.470.000
46	СУБВЕНЦИИ И ТРАНСФЕРИ	650,000	650,000	0	0	0	0	0	0	0	0	650,000	650,000
463	Трансфери до невладини организации	150,000	150,000	0	0	0	0	0	0	0	0	150,000	150,000
464	Разни трансфери	500,000	500,000	0	0	0	0	0	0	0	0	500,000	500,000
47	СОЦИЈАЛНИ БЕНЕФИЦИИ	350,000	350,000	0	0	0	0	0	0	0	0	350,000	350,000
471	Социјални надоместоци	350,000	350,000	0	0	0	0	0	0	0	0	350,000	350,000

ПОСЕБЕН ДЕЛ - ребаланс

Категорија Ставка	О П И С	Буџетски приходи		Приходи од самофин. активности		Приходи од дотации		Приходи од донации		Приходи од кредити		В К У П Н О	
		378.543.000	398.308.000	68.102.000	68.102.000	492.505.000	537.927.000	81.038.000	101.038.000	0	0	1.020.188.000	1.105.375.000
		Буџет	Ребаланс	Буџет	Ребаланс	Буџет	Ребаланс	Буџет	Ребаланс	Буџет	Ребаланс	Буџет	Ребаланс
D1	МЕСНА САМОУПРАВА	1.040.000	1.040.000	0	0	0	0	0	0	0	0	1.040.000	1.040.000
	ПРИХОДИ :												
D10	МЕСНА САМОУПРАВА	1.040.000	1.040.000	0	0	0	0	0	0	0	0	1.040.000	1.040.000
	РАСХОДИ :												
42	СТОКИ И УСЛУГИ	1.040.000	1.040.000	0	0	0	0	0	0	0	0	1.040.000	1.040.000
421	Комунални услуги, греење, комуникација и транспорт	370,000	420,000	0	0	0	0	0	0	0	0	370,000	420,000
423	Материјали и ситен инвентар	70,000	70,000	0	0	0	0	0	0	0	0	70,000	70,000
425	Договорни услуги	400,000	400,000	0	0	0	0	0	0	0	0	400,000	400,000
426	Други тековни расходи	200,000	150,000	0	0	0	0	0	0	0	0	200,000	150,000
D10	МЕСНА САМОУПРАВА	1.040.000	1.040.000	0	0	0	0	0	0	0	0	1.040.000	1.040.000
42	СТОКИ И УСЛУГИ	1.040.000	1.040.000	0	0	0	0	0	0	0	0	1.040.000	1.040.000
421	Комунални услуги, греење, комуникација и транспорт	370,000	420,000	0	0	0	0	0	0	0	0	370,000	420,000
423	Материјали и ситен инвентар	70,000	70,000	0	0	0	0	0	0	0	0	70,000	70,000
425	Договорни услуги	400,000	400,000	0	0	0	0	0	0	0	0	400,000	400,000
426	Други тековни расходи	200,000	150,000	0	0	0	0	0	0	0	0	200,000	150,000

ПОСЕБЕН ДЕЛ - ребаланс

Категорија Ставка	О П И С	Буџетски приходи		Приходи од самофин. активности		Приходи од дотации		Приходи од донации		Приходи од кредити		В К У П Н О	
		Буџет	Ребаланс	Буџет	Ребаланс	Буџет	Ребаланс	Буџет	Ребаланс	Буџет	Ребаланс	Буџет	Ребаланс
		378.543.000	398.308.000	68.102.000	68.102.000	492.505.000	537.927.000	81.038.000	101.038.000	0	0	1.020.188.000	1.105.375.000
Е0	ОПшТИНСКА АДМИНИСТРАЦИЈА	124.553.000	129.103.000	0	0	0	0	0	0	0	0	124.553.000	129.103.000
	ПРИХОДИ :												
Е00	ОПШТИНСКА АДМИНИСТРАЦИЈА	124.553.000	129.103.000	0	0	0	0	0	0	0	0	124.553.000	129.103.000
	РАСХОДИ :												
40	ПЛАТИ И НАДОМЕСТОЦИ	78.650.000	78.650.000	0	0	0	0	0	0	0	0	78.650.000	78.650.000
401	Основни плати	54.000.000	54.000.000	0	0	0	0	0	0	0	0	54.000.000	54.000.000
402	Придонеси за социјално осигурување	21.450.000	21.450.000	0	0	0	0	0	0	0	0	21.450.000	21.450.000
404	Надоместоци	3.200.000	3.200.000	0	0	0	0	0	0	0	0	3.200.000	3.200.000
42	СТОКИ И УСЛУГИ	38.003.000	42.553.000	0	0	0	0	0	0	0	0	38.003.000	42.553.000
420	Патни и дневни расходи	530,000	630,000	0	0	0	0	0	0	0	0	530,000	630,000
421	Комунални услуги, греење, комуникација и транспорт	10.350.000	11.850.000	0	0	0	0	0	0	0	0	10.350.000	11.850.000
423	Материјали и ситен инвентар	2.293.000	2.593.000	0	0	0	0	0	0	0	0	2.293.000	2.593.000
424	Поправки и тековно одржување	3.650.000	3.850.000	0	0	0	0	0	0	0	0	3.650.000	3.850.000
425	Договорни услуги	6.650.000	9.000.000	0	0	0	0	0	0	0	0	6.650.000	9.000.000
426	Други тековни расходи	4.530.000	4.630.000	0	0	0	0	0	0	0	0	4.530.000	4.630.000
427	Привремени вработувања	10.000.000	10.000.000	0	0	0	0	0	0	0	0	10.000.000	10.000.000
45	КАМАТНИ ПЛАЌАЊА	400,000	400,000	0	0	0	0	0	0	0	0	400,000	400,000
452	Каматни плаќања кон домашни кредитори	400,000	400,000	0	0	0	0	0	0	0	0	400,000	400,000
46	СУБВЕНЦИИ И ТРАНСФЕРИ	5.500.000	5.500.000	0	0	0	0	0	0	0	0	5.500.000	5.500.000
464	Разни трансфери	5.500.000	5.500.000	0	0	0	0	0	0	0	0	5.500.000	5.500.000
49	ОТПЛАТА НА ГЛАВНИЦА	2.000.000	2.000.000	0	0	0	0	0	0	0	0	2.000.000	2.000.000
491	Отплата на главнина до нерезидентни кредитори	2.000.000	2.000.000	0	0	0	0	0	0	0	0	2.000.000	2.000.000

ПОСЕБЕН ДЕЛ - ребаланс

Категорија Ставка	О П И С	Буџетски приходи		Приходи од самофин. активности		Приходи од дотации		Приходи од донации		Приходи од кредити		В К У П Н О	
		Буџет	Ребаланс	Буџет	Ребаланс	Буџет	Ребаланс	Буџет	Ребаланс	Буџет	Ребаланс	Буџет	Ребаланс
		378.543.000	**398.308.000**	**68.102.000**	**68.102.000**	**492.505.000**	**537.927.000**	**81.038.000**	**101.038.000**	**0**	**0**	**1.020.188.000**	**1.105.375.000**
E00	ОПШТИНСКА АДМИНИСТРАЦИЈА	124.553.000	129.103.000	0	0	0	0	0	0	0	0	124.553.000	129.103.000
40	ПЛАТИ И НАДОМЕСТОЦИ	78.650.000	78.650.000	0	0	0	0	0	0	0	0	78.650.000	78.650.000
401	Основни плати	54.000.000	54.000.000	0	0	0	0	0	0	0	0	54.000.000	54.000.000
402	Придонеси за социјално осигурување	21.450.000	21.450.000	0	0	0	0	0	0	0	0	21.450.000	21.450.000
404	Надоместоци	3.200.000	3.200.000	0	0	0	0	0	0	0	0	3.200.000	3.200.000
42	СТОКИ И УСЛУГИ	38.003.000	42.553.000	0	0	0	0	0	0	0	0	38.003.000	42.553.000
420	Патни и дневни расходи	530,000	630,000	0	0	0	0	0	0	0	0	530,000	630,000
421	Комунални услуги, греење, комуникација и транспорт	10.350.000	11.850.000	0	0	0	0	0	0	0	0	10.350.000	11.850.000
423	Материјали и ситен инвентар	2.293.000	2.593.000	0	0	0	0	0	0	0	0	2.293.000	2.593.000
424	Поправки и тековно одржување	3.650.000	3.850.000	0	0	0	0	0	0	0	0	3.650.000	3.850.000
425	Договорни услуги	6.650.000	9.000.000	0	0	0	0	0	0	0	0	6.650.000	9.000.000
426	Други тековни расходи	4.530.000	4.630.000	0	0	0	0	0	0	0	0	4.530.000	4.630.000
427	Привремени вработувања	10.000.000	10.000.000	0	0	0	0	0	0	0	0	10.000.000	10.000.000
45	КАМАТНИ ПЛАЌАЊА	400,000	400,000	0	0	0	0	0	0	0	0	400,000	400,000
452	Каматни плаќања кон домашни кредитори	400,000	400,000	0	0	0	0	0	0	0	0	400,000	400,000
46	СУБВЕНЦИИ И ТРАНСФЕРИ	5.500.000	5.500.000	0	0	0	0	0	0	0	0	5.500.000	5.500.000
464	Разни трансфери	5.500.000	5.500.000	0	0	0	0	0	0	0	0	5.500.000	5.500.000
49	ОТПЛАТА НА ГЛАВНИЦА	2.000.000	2.000.000	0	0	0	0	0	0	0	0	2.000.000	2.000.000
491	Отплата на главнина до нерезидентни кредитори	2.000.000	2.000.000	0	0	0	0	0	0	0	0	2.000.000	2.000.000

ПОСЕБЕН ДЕЛ - ребаланс

Категорија Ставка	О П И С	Буџетски приходи		Приходи од самофин. активности		Приходи од дотации		Приходи од донации		Приходи од кредити		В К У П Н О	
		378.543.000	398.308.000	68.102.000	68.102.000	492.505.000	537.927.000	81.038.000	101.038.000	0	0	1.020.188.000	1.105.375.000
		Буџет	Ребаланс	Буџет	Ребаланс	Буџет	Ребаланс	Буџет	Ребаланс	Буџет	Ребаланс	Буџет	Ребаланс
EA	КАПИТАЛНИ РАСХОДИ НА ОПшТИНАТА	15.600.000	10.600.000	0	0	0	0	0	0	0	0	15.600.000	10.600.000
	ПРИХОДИ :												
EA0	КАПИТАЛНИ ТРОШОЦИ НА ОПШТИНА	15.600.000	10.600.000	0	0	0	0	0	0	0	0	15.600.000	10.600.000
	РАСХОДИ :												
48	КАПИТАЛНИ РАСХОДИ	15.600.000	10.600.000	0	0	0	0	0	0	0	0	15.600.000	10.600.000
480	Купување на опрема и машини	3.000.000	3.000.000	0	0	0	0	0	0	0	0	3.000.000	3.000.000
481	Градежни објекти	1.000.000	500,000	0	0	0	0	0	0	0	0	1.000.000	500,000
482	Други градежни објекти	1.100.000	1.100.000	0	0	0	0	0	0	0	0	1.100.000	1.100.000
483	Купување на мебел	500,000	500,000	0	0	0	0	0	0	0	0	500,000	500,000
485	Вложувања и нефинансиски средства	10.000.000	5.500.000	0	0	0	0	0	0	0	0	10.000.000	5.500.000
EA0	КАПИТАЛНИ ТРОШОЦИ НА ОПШТИНА	15.600.000	10.600.000	0	0	0	0	0	0	0	0	15.600.000	10.600.000
48	КАПИТАЛНИ РАСХОДИ	15.600.000	10.600.000	0	0	0	0	0	0	0	0	15.600.000	10.600.000
480	Купување на опрема и машини	3.000.000	3.000.000	0	0	0	0	0	0	0	0	3.000.000	3.000.000
481	Градежни објекти	1.000.000	500,000	0	0	0	0	0	0	0	0	1.000.000	500,000
482	Други градежни објекти	1.100.000	1.100.000	0	0	0	0	0	0	0	0	1.100.000	1.100.000
483	Купување на мебел	500,000	500,000	0	0	0	0	0	0	0	0	500,000	500,000
485	Вложувања и нефинансиски средства	10.000.000	5.500.000	0	0	0	0	0	0	0	0	10.000.000	5.500.000

ПОСЕБЕН ДЕЛ - ребаланс

Категорија Ставка	О П И С	Буџетски приходи		Приходи од самофин. активности		Приходи од дотации		Приходи од донации		Приходи од кредити		В К У П Н О	
		Буџет	Ребаланс	Буџет	Ребаланс	Буџет	Ребаланс	Буџет	Ребаланс	Буџет	Ребаланс	Буџет	Ребаланс
		378.543.000	**398.308.000**	**68.102.000**	**68.102.000**	**492.505.000**	**537.927.000**	**81.038.000**	**101.038.000**	**0**	**0**	**1.020.188.000**	**1.105.375.000**
F1	УРБАНИСТИЧКО ПЛАНИРАЊЕ	6.500.000	8.500.000	0	0	0	0	0	0	0	0	6.500.000	8.500.000
	ПРИХОДИ :												
F10	УРБАНИСТИЧКО ПЛАНИРАЊЕ	6.500.000	8.500.000	0	0	0	0	0	0	0	0	6.500.000	8.500.000
	РАСХОДИ :												
42	СТОКИ И УСЛУГИ	6.500.000	8.500.000	0	0	0	0	0	0	0	0	6.500.000	8.500.000
425	Договорни услуги	6.500.000	8.500.000	0	0	0	0	0	0	0	0	6.500.000	8.500.000
F10	УРБАНИСТИЧКО ПЛАНИРАЊЕ	6.500.000	8.500.000	0	0	0	0	0	0	0	0	6.500.000	8.500.000
42	СТОКИ И УСЛУГИ	6.500.000	8.500.000	0	0	0	0	0	0	0	0	6.500.000	8.500.000
425	Договорни услуги	6.500.000	8.500.000	0	0	0	0	0	0	0	0	6.500.000	8.500.000

ПОСЕБЕН ДЕЛ - ребаланс

Категорија Ставка	О П И С	Буџетски приходи		Приходи од самофин. активности		Приходи од дотации		Приходи од донации		Приходи од кредити		В К У П Н О	
		Буџет	Ребаланс	Буџет	Ребаланс	Буџет	Ребаланс	Буџет	Ребаланс	Буџет	Ребаланс	Буџет	Ребаланс
		378.543.000	398.308.000	68.102.000	68.102.000	492.505.000	537.927.000	81.038.000	101.038.000	0	0	1.020.188.000	1.105.375.000
FA	КАПИТАЛНИ РАСХОДИ ЗА УРЕДУВАЊЕ НА ГРАДЕЖНО ЗЕМЈИшТЕ	52.000.000	62.000.000	0	0	0	0	0	0	0	0	52.000.000	62.000.000
	ПРИХОДИ :												
FA0	УРЕДУВАЊЕ НА ГРАДЕЖНО ЗЕМЈИШТЕ (КАПИТАЛНИ ТРОШОЦИ)	52.000.000	62.000.000	0	0	0	0	0	0	0	0	52.000.000	62.000.000
	РАСХОДИ :												
48	КАПИТАЛНИ РАСХОДИ	52.000.000	62.000.000	0	0	0	0	0	0	0	0	52.000.000	62.000.000
482	Други градежни објекти	52.000.000	62.000.000	0	0	0	0	0	0	0	0	52.000.000	62.000.000
FA0	УРЕДУВАЊЕ НА ГРАДЕЖНО ЗЕМЈИШТЕ (КАПИТАЛНИ ТРОШОЦИ)	52.000.000	62.000.000	0	0	0	0	0	0	0	0	52.000.000	62.000.000
48	КАПИТАЛНИ РАСХОДИ	52.000.000	62.000.000	0	0	0	0	0	0	0	0	52.000.000	62.000.000
482	Други градежни објекти	52.000.000	62.000.000	0	0	0	0	0	0	0	0	52.000.000	62.000.000

ПОСЕБЕН ДЕЛ - ребаланс

Категорија Ставка	О П И С	Буџетски приходи		Приходи од самофин. активности		Приходи од дотации		Приходи од донации		Приходи од кредити		В К У П Н О	
		378.543.000	398.308.000	68.102.000	68.102.000	492.505.000	537.927.000	81.038.000	101.038.000	0	0	1.020.188.000	1.105.375.000
		Буџет	Ребаланс	Буџет	Ребаланс	Буџет	Ребаланс	Буџет	Ребаланс	Буџет	Ребаланс	Буџет	Ребаланс
G1	ПОДДРШКА НА ЛОКАЛНИОТ ЕКОНОМСКИ РАЗВОЈ	9.300.000	12.215.000	0	0	0	0	17.271.000	18.271.000	0	0	26.571.000	30.486.000
	ПРИХОДИ :												
G10	ПОДДРШКА НА ЛОКАЛНИОТ ЕКОНОМСКИ РАЗВОЈ	9.300.000	12.215.000	0	0	0	0	17271000	18271000	0	0	26.571.000	30.486.000
	РАСХОДИ :												
42	СТОКИ И УСЛУГИ	0	0	0	0	0	0	2.511.000	2.511.000	0	0	2.511.000	2.511.000
425	Договорни услуги	0	0	0	0	0	0	2.511.000	2.511.000	0	0	2.511.000	2.511.000
46	СУБВЕНЦИИ И ТРАНСФЕРИ	9.300.000	12.215.000	0	0	0	0	14.760.000	15.760.000	0	0	24.060.000	27.975.000
464	Разни трансфери	9.300.000	12.215.000	0	0	0	0	14.760.000	15.760.000	0	0	24.060.000	27.975.000
G10	ПОДДРШКА НА ЛОКАЛНИОТ ЕКОНОМСКИ РАЗВОЈ	9.300.000	12.215.000	0	0	0	0	17.271.000	18.271.000	0	0	26.571.000	30.486.000
42	СТОКИ И УСЛУГИ	0	0	0	0	0	0	2.511.000	2.511.000	0	0	2.511.000	2.511.000
425	Договорни услуги	0	0	0	0	0	0	2.511.000	2.511.000	0	0	2.511.000	2.511.000
46	СУБВЕНЦИИ И ТРАНСФЕРИ	9.300.000	12.215.000	0	0	0	0	14.760.000	15.760.000	0	0	24.060.000	27.975.000
464	Разни трансфери	9.300.000	12.215.000	0	0	0	0	14.760.000	15.760.000	0	0	24.060.000	27.975.000

ПОСЕБЕН ДЕЛ - ребаланс

Категорија Ставка	О П И С	Буџетски приходи		Приходи од самофин. активности		Приходи од дотации		Приходи од донации		Приходи од кредити		В К У П Н О	
		Буџет	Ребаланс	Буџет	Ребаланс	Буџет	Ребаланс	Буџет	Ребаланс	Буџет	Ребаланс	Буџет	Ребаланс
		378.543.000	398.308.000	68.102.000	68.102.000	492.505.000	537.927.000	81.038.000	101.038.000	0	0	1.020.188.000	1.105.375.000
GA	ИЗГРАДБА НА ОБЈЕКТИ	14.500.000	20.500.000	0	0	0	0	24.800.000	24.800.000	0	0	39.300.000	45.300.000
	ПРИХОДИ :												
GA0	ИЗГРАДБА НА КОМЕРЦИЈАЛНИ ОБЈЕКТИ	14.500.000	20.500.000	0	0	0	0	24800000	24800000	0	0	39.300.000	45.300.000
	РАСХОДИ :												
48	КАПИТАЛНИ РАСХОДИ	14.500.000	20.500.000	0	0	0	0	24.800.000	24.800.000	0	0	39.300.000	45.300.000
480	Купување на опрема и машини	1.000.000	2.000.000	0	0	0	0	0	0	0	0	1.000.000	2.000.000
481	Градежни објекти	0	0	0	0	0	0	24.800.000	24.800.000	0	0	24.800.000	24.800.000
482	Други градежни објекти	13.500.000	18.500.000	0	0	0	0	0	0	0	0	13.500.000	18.500.000
GA0	ИЗГРАДБА НА КОМЕРЦИЈАЛНИ ОБЈЕКТИ	14.500.000	20.500.000	0	0	0	0	24.800.000	24.800.000	0	0	39.300.000	45.300.000
48	КАПИТАЛНИ РАСХОДИ	14.500.000	20.500.000	0	0	0	0	24.800.000	24.800.000	0	0	39.300.000	45.300.000
480	Купување на опрема и машини	1.000.000	2.000.000	0	0	0	0	0	0	0	0	1.000.000	2.000.000
481	Градежни објекти	0	0	0	0	0	0	24.800.000	24.800.000	0	0	24.800.000	24.800.000
482	Други градежни објекти	13.500.000	18.500.000	0	0	0	0	0	0	0	0	13.500.000	18.500.000

ПОСЕБЕН ДЕЛ - ребаланс

Категорија Ставка	О П И С	Буџетски приходи		Приходи од самофин. активности		Приходи од дотации		Приходи од донации		Приходи од кредити		В К У П Н О	
		Буџет	Ребаланс	Буџет	Ребаланс	Буџет	Ребаланс	Буџет	Ребаланс	Буџет	Ребаланс	Буџет	Ребаланс
		378.543.000	**398.308.000**	**68.102.000**	**68.102.000**	**492.505.000**	**537.927.000**	**81.038.000**	**101.038.000**	**0**	**0**	**1.020.188.000**	**1.105.375.000**
J3	ЈАВНО ОСВЕТЛУВАЊЕ	21.000.000	29.000.000	0	0	0	0	0	0	0	0	21.000.000	29.000.000
	ПРИХОДИ :												
J30	ЈАВНО ОСВЕТЛУВАЊЕ	21.000.000	29.000.000	0	0	0	0	0	0	0	0	21.000.000	29.000.000
	РАСХОДИ :												
42	СТОКИ И УСЛУГИ	3.000.000	1.000.000	0	0	0	0	0	0	0	0	3.000.000	1.000.000
421	Комунални услуги, греење, комуникација и транспорт	3.000.000	1.000.000	0	0	0	0	0	0	0	0	3.000.000	1.000.000
424	Поправки и тековно одржување	0	0	0	0	0	0	0	0	0	0	0	0
46	СУБВЕНЦИИ И ТРАНСФЕРИ	18.000.000	28.000.000	0	0	0	0	0	0	0	0	18.000.000	28.000.000
464	Разни трансфери	18.000.000	28.000.000	0	0	0	0	0	0	0	0	18.000.000	28.000.000
J30	ЈАВНО ОСВЕТЛУВАЊЕ	21.000.000	29.000.000	0	0	0	0	0	0	0	0	21.000.000	29.000.000
42	СТОКИ И УСЛУГИ	3.000.000	1.000.000	0	0	0	0	0	0	0	0	3.000.000	1.000.000
421	Комунални услуги, греење, комуникација и транспорт	3.000.000	1.000.000	0	0	0	0	0	0	0	0	3.000.000	1.000.000
424	Поправки и тековно одржување	0	0	0	0	0	0	0	0	0	0	0	0
46	СУБВЕНЦИИ И ТРАНСФЕРИ	18.000.000	28.000.000	0	0	0	0	0	0	0	0	18.000.000	28.000.000
464	Разни трансфери	18.000.000	28.000.000	0	0	0	0	0	0	0	0	18.000.000	28.000.000

ПОСЕБЕН ДЕЛ - ребаланс

Категорија Ставка	О П И С	Буџетски приходи		Приходи од самофин. активности		Приходи од дотации		Приходи од донации		Приходи од кредити		В К У П Н О	
		Буџет	Ребаланс	Буџет	Ребаланс	Буџет	Ребаланс	Буџет	Ребаланс	Буџет	Ребаланс	Буџет	Ребаланс
		378.543.000	**398.308.000**	**68.102.000**	**68.102.000**	**492.505.000**	**537.927.000**	**81.038.000**	**101.038.000**	**0**	**0**	**1.020.188.000**	**1.105.375.000**
Ј4	ЈАВНА ЧИСТОТА	9.000.000	10.000.000	0	0	0	0	0	0	0	0	9.000.000	10.000.000
	ПРИХОДИ :												
Ј40	ЈАВНА ЧИСТОТА	9.000.000	10.000.000	0	0	0	0	0	0	0	0	9.000.000	10.000.000
	РАСХОДИ :												
42	СТОКИ И УСЛУГИ	9.000.000	10.000.000	0	0	0	0	0	0	0	0	9.000.000	10.000.000
421	Комунални услуги, греење, комуникација и транспорт	9.000.000	10.000.000	0	0	0	0	0	0	0	0	9.000.000	10.000.000
Ј40	ЈАВНА ЧИСТОТА	9.000.000	10.000.000	0	0	0	0	0	0	0	0	9.000.000	10.000.000
42	СТОКИ И УСЛУГИ	9.000.000	10.000.000	0	0	0	0	0	0	0	0	9.000.000	10.000.000
421	Комунални услуги, греење, комуникација и транспорт	9.000.000	10.000.000	0	0	0	0	0	0	0	0	9.000.000	10.000.000

ПОСЕБЕН ДЕЛ - ребаланс

Категорија Ставка	О П И С	Буџетски приходи		Приходи од самофин. активности		Приходи од дотации		Приходи од донации		Приходи од кредити		В К У П Н О	
		Буџет	Ребаланс	Буџет	Ребаланс	Буџет	Ребаланс	Буџет	Ребаланс	Буџет	Ребаланс	Буџет	Ребаланс
		378.543.000	**398.308.000**	**68.102.000**	**68.102.000**	**492.505.000**	**537.927.000**	**81.038.000**	**101.038.000**	**0**	**0**	**1.020.188.000**	**1.105.375.000**
J6	ОДРЖУВАЊЕ И ЗАшТИТА НА ЛОКАЛНИ ПАТИшТА,УЛИЦИ И МОСТОВИ И РЕГУЛИРАЊЕ НА РЕЖИМ НА СООБРАКАЈОТ	23.000.000	23.000.000	0	0	0	0	0	0	0	0	23.000.000	23.000.000
	ПРИХОДИ :												
J60	ОДРЖУВАЊЕ И ЗАШТИТА НА ЛОКАЛНИ ПАТИШТА,УЛИЦИ И РЕГУЛИРАЊЕ НА РЕЖИМ НА СООБРАКАЈОТ	23.000.000	23.000.000	0	0	0	0	0	0	0		23.000.000	23.000.000
	РАСХОДИ :												
42	СТОКИ И УСЛУГИ	23.000.000	23.000.000	0	0	0	0	0	0	0	0	23.000.000	23.000.000
424	Поправки и тековно одржување	23.000.000	23.000.000	0	0	0	0	0	0	0	0	23.000.000	23.000.000
J60	ОДРЖУВАЊЕ И ЗАШТИТА НА ЛОКАЛНИ ПАТИШТА, УЛИЦИ И РЕГУЛИРАЊЕ НА РЕЖИМ НА СООБРАКАЈОТ				0	0	0	0	0	0	0	23.000.000	23.000.000
42	СТОКИ И УСЛУГИ	23.000.000	23.000.000	0	0	0	0	0	0	0	0	23.000.000	23.000.000
424	Поправки и тековно одржување	23.000.000	23.000.000	0	0	0	0	0	0	0	0	23.000.000	23.000.000

ПОСЕБЕН ДЕЛ - ребаланс

Категорија Ставка	О П И С	Буџетски приходи		Приходи од самофин. активности		Приходи од дотации		Приходи од донации		Приходи од кредити		В К У П Н О	
		Буџет	Ребаланс	Буџет	Ребаланс	Буџет	Ребаланс	Буџет	Ребаланс	Буџет	Ребаланс	Буџет	Ребаланс
		378.543.000	**398.308.000**	**68.102.000**	**68.102.000**	**492.505.000**	**537.927.000**	**81.038.000**	**101.038.000**	**0**	**0**	**1.020.188.000**	**1.105.375.000**
J7	ОДРЖУВАЊЕ И КОРИСТЕЊЕ НА ПАРКОВИ И ЗЕЛЕНИЛО	6.500.000	6.500.000	0	0	0	0	0	0	0	0	6.500.000	6.500.000
	ПРИХОДИ :												
J70	ОДРЖУВАЊЕ И КОРИСТЕЊЕ НА ПАРКОВИ И ЗЕЛЕНИЛО	6.500.000	6.500.000	0	0	0	0	0	0	0		6.500.000	6.500.000
	РАСХОДИ :												
42	СТОКИ И УСЛУГИ	6.500.000	6.500.000	0	0	0	0	0	0	0	0	6.500.000	6.500.000
424	Поправки и тековно одржување	6.500.000	6.500.000	0	0	0	0	0	0	0	0	6.500.000	6.500.000
J70	ОДРЖУВАЊЕ И КОРИСТЕЊЕ НА ПАРКОВИ И ЗЕЛЕНИЛО	6.500.000	6.500.000	0	0	0	0	0	0	0	0	6.500.000	6.500.000
42	СТОКИ И УСЛУГИ	6.500.000	6.500.000	0	0	0	0	0	0	0	0	6.500.000	6.500.000
424	Поправки и тековно одржување	6.500.000	6.500.000	0	0	0	0	0	0	0	0	6.500.000	6.500.000

ПОСЕБЕН ДЕЛ - ребаланс

Категорија Ставка	О П И С	Буџетски приходи		Приходи од самофин. активности		Приходи од дотации		Приходи од донации		Приходи од кредити		В К У П Н О	
		Буџет	Ребаланс	Буџет	Ребаланс	Буџет	Ребаланс	Буџет	Ребаланс	Буџет	Ребаланс	Буџет	Ребаланс
		378.543.000	**398.308.000**	**68.102.000**	**68.102.000**	**492.505.000**	**537.927.000**	**81.038.000**	**101.038.000**	**0**	**0**	**1.020.188.000**	**1.105.375.000**
JA	ИЗГРАДБА НА ЈАВНО ОСВЕТЛУВАЊЕ	0	0	0	0	0	0	0	0	0	0	0	0
	ПРИХОДИ :												
JA0	ИЗГРАДБА НА ЈАВНО ОСВЕТЛУВАЊЕ	0	0	0	0	0	0	0	0	0	0	0	0
	РАСХОДИ :												
48	КАПИТАЛНИ РАСХОДИ	0	0	0	0	0	0	0	0	0	0	0	0
482	Други градежни објекти	0	0	0	0	0	0	0	0	0	0	0	0
JA0	ИЗГРАДБА НА ЈАВНО ОСВЕТЛУВАЊЕ	0	0	0	0	0	0	0	0	0	0	0	0
48	КАПИТАЛНИ РАСХОДИ	0	0	0	0	0	0	0	0	0	0	0	0
482	Други градежни објекти	0	0	0	0	0	0	0	0	0	0	0	0

ПОСЕБЕН ДЕЛ - ребаланс

Категорија Ставка	О П И С	Буџетски приходи		Приходи од самофин. активности		Приходи од дотации		Приходи од донации		Приходи од кредити		В К У П Н О	
		Буџет	Ребаланс	Буџет	Ребаланс	Буџет	Ребаланс	Буџет	Ребаланс	Буџет	Ребаланс	Буџет	Ребаланс
		378.543.000	**398.308.000**	**68.102.000**	**68.102.000**	**492.505.000**	**537.927.000**	**81.038.000**	**101.038.000**	**0**	**0**	**1.020.188.000**	**1.105.375.000**
JD	ИЗГРАДБА И РЕКОНСТРУКЦИЈА НА ЛОКАЛНИ ПАТИшТА, УЛИЦИ И МОСТОВИ	30.000.000	20.100.000	0	0	0	0	0	0	0	0	30.000.000	20.100.000
	ПРИХОДИ :												
JD0	ИЗГРАДБА И РЕКОНСТРУКЦИЈА НА ЛОКАЛНИ ПАТИШТА И УЛИЦИ	10.000.000	10.000.000	0	0	0	0	0	0	0	0	10.000.000	10.000.000
JDA	ОБИКОЛНИЦА Г.ДЕЛЧЕВ-Б.КЕЖОВИЦА	10.000.000	10.000.000	0	0	0	0	0	0	0	0	10.000.000	10.000.000
JDB	КРСТОСНИЦА С.ФРОНТ-Б.КРАЈГЕР	10.000.000	100,000	0	0	0	0	0	0	0	0	10.000.000	100,000
JDC	Обиколница Г.Делчев-Б.Крајгер	0	0	0	0	0	0	0	0	0	0	0	0
JDG	ПАНЧЕ КАРАЃОЗОВ	0	0	0	0	0	0	0	0	0	0	0	0
	РАСХОДИ :												
48	КАПИТАЛНИ РАСХОДИ	30.000.000	20.100.000	0	0	0	0	0	0	0	0	30.000.000	20.100.000
482	Други градежни објекти	30.000.000	20.100.000	0	0	0	0	0	0	0	0	30.000.000	20.100.000
JD0	ИЗГРАДБА И РЕКОНСТРУКЦИЈА НА ЛОКАЛНИ ПАТИШТА И УЛИЦИ	10.000.000	10.000.000	0	0	0	0	0	0	0	0	10.000.000	10.000.000
48	КАПИТАЛНИ РАСХОДИ	10.000.000	10.000.000	0	0	0	0	0	0	0	0	10.000.000	10.000.000
482	Други градежни објекти	10.000.000	10.000.000	0	0	0	0	0	0	0	0	10.000.000	10.000.000
JDA	ОБИКОЛНИЦА Г.ДЕЛЧЕВ-Б.КЕЖОВИЦА	10.000.000	10.000.000	0	0	0	0	0	0	0	0	10.000.000	10.000.000
48	КАПИТАЛНИ РАСХОДИ	10.000.000	10.000.000	0	0	0	0	0	0	0	0	10.000.000	10.000.000
482	Други градежни објекти	10.000.000	10.000.000	0	0	0	0	0	0	0	0	10.000.000	10.000.000
JDB	КРСТОСНИЦА С.ФРОНТ-Б.КРАЈГЕР	10.000.000	100,000	0	0	0	0	0	0	0	0	10.000.000	100,000
48	КАПИТАЛНИ РАСХОДИ	10.000.000	100,000	0	0	0	0	0	0	0	0	10.000.000	100,000
482	Други градежни објекти	10.000.000	100,000	0	0	0	0	0	0	0	0	10.000.000	100,000
JDC	Обиколница Г.Делчев-Б.Крајгер	0	0	0	0	0	0	0	0	0	0	0	0
48	КАПИТАЛНИ РАСХОДИ	0	0	0	0	0	0	0	0	0	0	0	0
482	Други градежни објекти	0	0	0	0	0	0	0	0	0	0	0	0
JDG	ПАНЧЕ КАРАЃОЗОВ	0	0	0	0	0	0	0	0	0	0	0	0
48	КАПИТАЛНИ РАСХОДИ	0	0	0	0	0	0	0	0	0	0	0	0
482	Други градежни објекти	0	0	0	0	0	0	0	0	0	0	0	0

ПОСЕБЕН ДЕЛ - ребаланс

		378.543.000	398.308.000	68.102.000	68.102.000	492.505.000	537.927.000	81.038.000	101.038.000	0	0	1.020.188.000	1.105.375.000
Категорија Ставка	О П И С	Буџетски приходи		Приходи од самофин. активности		Приходи од дотации		Приходи од донации		Приходи од кредити		В К У П Н О	
		Буџет	Ребаланс	Буџет	Ребаланс	Буџет	Ребаланс	Буџет	Ребаланс	Буџет	Ребаланс	Буџет	Ребаланс
JE	ИЗГРАДБА НА ПРОСТОР ЗА ПАРКИРАЊЕ	0	0	0	0	0	0	0	0	0	0	0	0
	ПРИХОДИ :												
JEA	кОНЗОЛИ ЗА ПАРКИРАЊЕ	0	0	0	0	0	0	0	0	0	0	0	0
	РАСХОДИ :												
48	КАПИТАЛНИ РАСХОДИ	0	0	0	0	0	0	0	0	0	0	0	0
482	Други градежни објекти	0	0	0	0	0	0	0	0	0	0	0	0
JEA	кОНЗОЛИ ЗА ПАРКИРАЊЕ	0	0	0	0	0	0	0	0	0	0	0	0
48	КАПИТАЛНИ РАСХОДИ	0	0	0	0	0	0	0	0	0	0	0	0
482	Други градежни објекти	0	0	0	0	0	0	0	0	0	0	0	0

ПОСЕБЕН ДЕЛ - ребаланс

Категорија Ставка	О П И С	Буџетски приходи		Приходи од самофин. активности		Приходи од дотации		Приходи од донации		Приходи од кредити		В К У П Н О	
		Буџет	Ребаланс	Буџет	Ребаланс	Буџет	Ребаланс	Буџет	Ребаланс	Буџет	Ребаланс	Буџет	Ребаланс
		378.543.000	**398.308.000**	**68.102.000**	**68.102.000**	**492.505.000**	**537.927.000**	**81.038.000**	**101.038.000**	**0**	**0**	**1.020.188.000**	**1.105.375.000**
JG	ИЗГРАДБА НА СИСТЕМИ ЗА ВОДОСНАБДУВАЊЕ	9.500.000	9.500.000	0	0	0	0	0	0	0	0	9.500.000	9.500.000
	ПРИХОДИ :												
JG0	ИЗГРАДБА НА СИСТЕМИ ЗА ВОДОСНАБДУВАЊЕ	9.500.000	9.500.000	0	0	0	0	0	0	0	0	9.500.000	9.500.000
	РАСХОДИ :												
48	КАПИТАЛНИ РАСХОДИ	9.500.000	9.500.000	0	0	0	0	0	0	0	0	9.500.000	9.500.000
482	Други градежни објекти	9.500.000	9.500.000	0	0	0	0	0	0	0	0	9.500.000	9.500.000
JG0	ИЗГРАДБА НА СИСТЕМИ ЗА ВОДОСНАБДУВАЊЕ	9.500.000	9.500.000	0	0	0	0	0	0	0	0	9.500.000	9.500.000
48	КАПИТАЛНИ РАСХОДИ	9.500.000	9.500.000	0	0	0	0	0	0	0	0	9.500.000	9.500.000
482	Други градежни објекти	9.500.000	9.500.000	0	0	0	0	0	0	0	0	9.500.000	9.500.000

ПОСЕБЕН ДЕЛ - ребаланс

Категорија Ставка	О П И С	Буџетски приходи		Приходи од самофин. активности		Приходи од дотации		Приходи од донации		Приходи од кредити		В К У П Н О	
		378.543.000	**398.308.000**	**68.102.000**	**68.102.000**	**492.505.000**	**537.927.000**	**81.038.000**	**101.038.000**	**0**	**0**	**1.020.188.000**	**1.105.375.000**
		Буџет	Ребаланс	Буџет	Ребаланс	Буџет	Ребаланс	Буџет	Ребаланс	Буџет	Ребаланс	Буџет	Ребаланс
JI	ИЗГРАДБА НА СИСТЕМИ ЗА ОДВЕДУВАЊЕ И ПРЕЧИСТУВАЊЕ НА ОТПАДНИ ВОДИ	17.000.000	17.000.000	0	0	0	0	0	0	0	0	17.000.000	17.000.000
	ПРИХОДИ :												
JI0	ИЗГРАДБА НА СИСТЕМИ ЗА ОДВЕДУВАЊЕ И ПРЕЧИСТУВАЊЕ НА ОТПАДНИ ВОДИ	9.000.000	9.000.000	0	0	0	0	0	0	0	0	9.000.000	9.000.000
JIA	Иградба на канализација Н.Железничка	8.000.000	8.000.000	0	0	0	0	0	0	0	0	8.000.000	8.000.000
	РАСХОДИ :												
48	КАПИТАЛНИ РАСХОДИ	17.000.000	17.000.000	0	0	0	0	0	0	0	0	17.000.000	17.000.000
482	Други градежни објекти	17.000.000	17.000.000	0	0	0	0	0	0	0	0	17.000.000	17.000.000
JI0	ИЗГРАДБА НА СИСТЕМИ ЗА ОДВЕДУВАЊЕ И ПРЕЧИСТУВАЊЕ НА ОТПАДНИ ВОДИ			0	0	0	0	0	0	0	0	9.000.000	9.000.000
48	КАПИТАЛНИ РАСХОДИ	9.000.000	9.000.000	0	0	0	0	0	0	0	0	9.000.000	9.000.000
482	Други градежни објекти	9.000.000	9.000.000	0	0	0	0	0	0	0	0	9.000.000	9.000.000
JIA	Иградба на канализација Н.Железничка	8.000.000	8.000.000	0	0	0	0	0	0	0	0	8.000.000	8.000.000
48	КАПИТАЛНИ РАСХОДИ	8.000.000	8.000.000	0	0	0	0	0	0	0	0	8.000.000	8.000.000
482	Други градежни објекти	8.000.000	8.000.000	0	0	0	0	0	0	0	0	8.000.000	8.000.000

ПОСЕБЕН ДЕЛ - ребаланс

Категорија Ставка	О П И С	Буџетски приходи		Приходи од самофин. активности		Приходи од дотации		Приходи од донации		Приходи од кредити		В К У П Н О	
		Буџет	Ребаланс	Буџет	Ребаланс	Буџет	Ребаланс	Буџет	Ребаланс	Буџет	Ребаланс	Буџет	Ребаланс
		378.543.000	398.308.000	68.102.000	68.102.000	492.505.000	537.927.000	81.038.000	101.038.000	0	0	1.020.188.000	1.105.375.000
K2	МУЗИЧКА И СЦЕНСКО - УМЕТНИЧКА ДЕЈНОСТ	680,000	525,000	1.175.000	1.175.000	4.706.000	5.506.000	0	0	0	0	6.561.000	7.206.000
	ПРИХОДИ :												
K20	МУЗИЧКА И СЦЕНСКО - УМЕТНИЧКА ДЕЈНОСТ	680,000	525,000	1.175.000	1.175.000	4.706.000	5.506.000	0	0	0	0	6.561.000	7.206.000
	РАСХОДИ :												
40	ПЛАТИ И НАДОМЕСТОЦИ	0	0	0	0	3.711.000	3.711.000	0	0	0	0	3.711.000	3.711.000
401	Основни плати	0	0	0	0	2.671.000	2.671.000	0	0	0	0	2.671.000	2.671.000
402	Придонеси за социјално осигурување	0	0	0	0	1.040.000	1.040.000	0	0	0	0	1.040.000	1.040.000
42	СТОКИ И УСЛУГИ	525,000	525,000	1.175.000	1.175.000	700,000	700,000	0	0	0	0	2.400.000	2.400.000
420	Патни и дневни расходи	10,000	10,000	0	0	10,000	10,000	0	0	0	0	20,000	20,000
421	Комунални услуги, греење, комуникација и транспорт	240,000	240,000	100,000	100,000	300,000	300,000	0	0	0	0	640,000	640,000
423	Материјали и ситен инвентар	55,000	55,000	175,000	175,000	75,000	75,000	0	0	0	0	305,000	305,000
425	Договорни услуги	190,000	190,000	730,000	730,000	260,000	260,000	0	0	0	0	1.180.000	1.180.000
426	Други тековни расходи	30,000	30,000	170,000	170,000	55,000	55,000	0	0	0	0	255,000	255,000
46	СУБВЕНЦИИ И ТРАНСФЕРИ	0	0	0	0	45,000	45,000	0	0	0	0	45,000	45,000
464	Разни трансфери	0	0	0	0	45,000	45,000	0	0	0	0	45,000	45,000
48	КАПИТАЛНИ РАСХОДИ	155,000	0	0	0	250,000	1.050.000	0	0	0	0	405,000	1.050.000
480	Купување на опрема и машини	55,000	0	0	0	200,000	300,000	0	0	0	0	255,000	300,000
482	Други градежни објекти	100,000	0	0	0	50,000	750,000	0	0	0	0	150,000	750,000

ПОСЕБЕН ДЕЛ - ребаланс

Категорија Ставка	О П И С	Буџетски приходи		Приходи од самофин. активности		Приходи од дотации		Приходи од донации		Приходи од кредити		В К У П Н О	
		378.543.000	**398.308.000**	**68.102.000**	**68.102.000**	**492.505.000**	**537.927.000**	**81.038.000**	**101.038.000**	**0**	**0**	**1.020.188.000**	**1.105.375.000**
		Буџет	Ребаланс	Буџет	Ребаланс	Буџет	Ребаланс	Буџет	Ребаланс	Буџет	Ребаланс	Буџет	Ребаланс
К20	МУЗИЧКА И СЦЕНСКО - УМЕТНИЧКА ДЕЈНОСТ	680,000	525,000	1.175.000	1.175.000	4.706.000	5.506.000	0	0	0	0	6.561.000	7.206.000
40	ПЛАТИ И НАДОМЕСТОЦИ	0	0	0	0	3.711.000	3.711.000	0	0	0	0	3.711.000	3.711.000
401	Основни плати	0	0	0	0	2.671.000	2.671.000	0	0	0	0	2.671.000	2.671.000
402	Придонеси за социјално осигурување	0	0	0	0	1.040.000	1.040.000	0	0	0	0	1.040.000	1.040.000
42	СТОКИ И УСЛУГИ	525,000	525,000	1.175.000	1.175.000	700,000	700,000	0	0	0	0	2.400.000	2.400.000
420	Патни и дневни расходи	10,000	10,000	0	0	10,000	10,000	0	0	0	0	20,000	20,000
421	Комунални услуги, греење, комуникација и транспорт	240,000	240,000	100,000	100,000	300,000	300,000	0	0	0	0	640,000	640,000
423	Материјали и ситен инвентар	55,000	55,000	175,000	175,000	75,000	75,000	0	0	0	0	305,000	305,000
425	Договорни услуги	190,000	190,000	730,000	730,000	260,000	260,000	0	0	0	0	1.180.000	1.180.000
426	Други тековни расходи	30,000	30,000	170,000	170,000	55,000	55,000	0	0	0	0	255,000	255,000
46	СУБВЕНЦИИ И ТРАНСФЕРИ	0	0	0	0	45,000	45,000	0	0	0	0	45,000	45,000
464	Разни трансфери	0	0	0	0	45,000	45,000	0	0	0	0	45,000	45,000
48	КАПИТАЛНИ РАСХОДИ	155,000	0	0	0	250,000	1.050.000	0	0	0	0	405,000	1.050.000
480	Купување на опрема и машини	55,000	0	0	0	200,000	300,000	0	0	0	0	255,000	300,000
482	Други градежни објекти	100,000	0	0	0	50,000	750,000	0	0	0	0	150,000	750,000

ПОСЕБЕН ДЕЛ - ребаланс

Категорија Ставка	О П И С	Буџетски приходи		Приходи од самофин. активности		Приходи од дотации		Приходи од донации		Приходи од кредити		В К У П Н О	
		Буџет	Ребаланс	Буџет	Ребаланс	Буџет	Ребаланс	Буџет	Ребаланс	Буџет	Ребаланс	Буџет	Ребаланс
		378.543.000	**398.308.000**	**68.102.000**	**68.102.000**	**492.505.000**	**537.927.000**	**81.038.000**	**101.038.000**	**0**	**0**	**1.020.188.000**	**1.105.375.000**
К4	КУЛТУРНИ МАНИФЕСТАЦИИ И ТВОРЕшТВО	5.950.000	5.950.000	0	0	0	0	0	16.000.000	0	0	5.950.000	21.950.000
	ПРИХОДИ :												
К40	КУЛТУРНИ МАНИФЕСТАЦИИ И ТВОРЕШТВО	5.950.000	5.950.000	0	0	0	0	0	16.000.000	0		5.950.000	21.950.000
	РАСХОДИ :												
42	СТОКИ И УСЛУГИ	1.150.000	1.250.000	0	0	0	0	0	0	0	0	1.150.000	1.250.000
423	Материјали и ситен инвентар	100,000	100,000	0	0	0	0	0	0	0	0	100,000	100,000
425	Договорни услуги	400,000	500,000	0	0	0	0	0	0	0	0	400,000	500,000
426	Други тековни расходи	650,000	650,000	0	0	0	0	0	0	0	0	650,000	650,000
46	СУБВЕНЦИИ И ТРАНСФЕРИ	4.800.000	4.700.000	0	0	0	0	0	16.000.000	0	0	4.800.000	20.700.000
463	Трансфери до невладини организации	300,000	200,000	0	0	0	0	0	0	0	0	300,000	200,000
464	Разни трансфери	4.500.000	4.500.000	0	0	0	0	0	16.000.000	0	0	4.500.000	20.500.000
К40	КУЛТУРНИ МАНИФЕСТАЦИИ И ТВОРЕШТВО	5.950.000	5.950.000	0	0	0	0	0	16.000.000	0	0	5.950.000	21.950.000
42	СТОКИ И УСЛУГИ	1.150.000	1.250.000	0	0	0	0	0	0	0	0	1.150.000	1.250.000
423	Материјали и ситен инвентар	100,000	100,000	0	0	0	0	0	0	0	0	100,000	100,000
425	Договорни услуги	400,000	500,000	0	0	0	0	0	0	0	0	400,000	500,000
426	Други тековни расходи	650,000	650,000	0	0	0	0	0	0	0	0	650,000	650,000
46	СУБВЕНЦИИ И ТРАНСФЕРИ	4.800.000	4.700.000	0	0	0	0	0	16.000.000	0	0	4.800.000	20.700.000
463	Трансфери до невладини организации	300,000	200,000	0	0	0	0	0	0	0	0	300,000	200,000
464	Разни трансфери	4.500.000	4.500.000	0	0	0	0	0	16.000.000	0	0	4.500.000	20.500.000

ПОСЕБЕН ДЕЛ - ребаланс

Категорија Ставка	О П И С	Буџетски приходи		Приходи од самофин. активности		Приходи од дотации		Приходи од донации		Приходи од кредити		В К У П Н О	
		Буџет	Ребаланс	Буџет	Ребаланс	Буџет	Ребаланс	Буџет	Ребаланс	Буџет	Ребаланс	Буџет	Ребаланс
		378.543.000	398.308.000	68.102.000	68.102.000	492.505.000	537.927.000	81.038.000	101.038.000	0	0	1.020.188.000	1.105.375.000
KA	КАПИТАЛНИ РАСХОДИ ВО КУЛТУРАТА	0	155,000	761,000	761,000	0	0	0	0	0	0	761,000	916,000
	ПРИХОДИ :												
KA0	КУЛТУРНИ МАНИФЕСТАЦИИ И ТВОРЕШТВО (КАПИТАЛНИ ТРОШОЦИ)	0	155,000	761,000	761,000	0	0	0	0	0	0	761,000	916,000
	РАСХОДИ :												
48	КАПИТАЛНИ РАСХОДИ	0	155,000	761,000	761,000	0	0	0	0	0	0	761,000	916,000
480	Купување на опрема и машини	0	55,000	700,000	700,000	0	0	0	0	0	0	700,000	755,000
482	Други градежни објекти	0	100,000	61,000	61,000	0	0	0	0	0	0	61,000	161,000
483	Купување на мебел	0	0	0	0	0	0	0	0	0	0	0	0
KA0	КУЛТУРНИ МАНИФЕСТАЦИИ И ТВОРЕШТВО (КАПИТАЛНИ ТРОШОЦИ)	0	155,000	761,000	761,000	0	0	0	0	0	0	761,000	916,000
48	КАПИТАЛНИ РАСХОДИ	0	155,000	761,000	761,000	0	0	0	0	0	0	761,000	916,000
480	Купување на опрема и машини	0	55,000	700,000	700,000	0	0	0	0	0	0	700,000	755,000
482	Други градежни објекти	0	100,000	61,000	61,000	0	0	0	0	0	0	61,000	161,000
483	Купување на мебел	0	0	0	0	0	0	0	0	0	0	0	0

ПОСЕБЕН ДЕЛ - ребаланс

Категорија Ставка	О П И С	Буџетски приходи		Приходи од самофин. активности		Приходи од дотации		Приходи од донации		Приходи од кредити		В К У П Н О	
		378.543.000	**398.308.000**	**68.102.000**	**68.102.000**	**492.505.000**	**537.927.000**	**81.038.000**	**101.038.000**	**0**	**0**	**1.020.188.000**	**1.105.375.000**
		Буџет	Ребаланс	Буџет	Ребаланс	Буџет	Ребаланс	Буџет	Ребаланс	Буџет	Ребаланс	Буџет	Ребаланс
L0	СПОРТ И РЕКРЕАЦИЈА	15.100.000	15.100.000	0	0	0	0	0	0	0	0	15.100.000	15.100.000
	ПРИХОДИ :												
L00	СПОРТ И РЕКРЕАЦИЈА	15.100.000	15.100.000	0	0	0	0	0	0	0		15.100.000	15.100.000
	РАСХОДИ :												
42	СТОКИ И УСЛУГИ	1.250.000	1.250.000	0	0	0	0	0	0	0	0	1.250.000	1.250.000
421	Комунални услуги, греење, комуникација и транспорт	1.250.000	1.250.000	0	0	0	0	0	0	0	0	1.250.000	1.250.000
46	СУБВЕНЦИИ И ТРАНСФЕРИ	13.850.000	13.850.000	0	0	0	0	0	0	0	0	13.850.000	13.850.000
463	Трансфери до невладини организации	13.700.000	13.700.000	0	0	0	0	0	0	0	0	13.700.000	13.700.000
464	Разни трансфери	150,000	150,000	0	0	0	0	0	0	0	0	150,000	150,000
L00	СПОРТ И РЕКРЕАЦИЈА	15.100.000	15.100.000	0	0	0	0	0	0	0	0	15.100.000	15.100.000
42	СТОКИ И УСЛУГИ	1.250.000	1.250.000	0	0	0	0	0	0	0	0	1.250.000	1.250.000
421	Комунални услуги, греење, комуникација и транспорт	1.250.000	1.250.000	0	0	0	0	0	0	0	0	1.250.000	1.250.000
46	СУБВЕНЦИИ И ТРАНСФЕРИ	13.850.000	13.850.000	0	0	0	0	0	0	0	0	13.850.000	13.850.000
463	Трансфери до невладини организации	13.700.000	13.700.000	0	0	0	0	0	0	0	0	13.700.000	13.700.000
464	Разни трансфери	150,000	150,000	0	0	0	0	0	0	0	0	150,000	150,000

ПОСЕБЕН ДЕЛ - ребаланс

Категорија Ставка	О П И С	Буџетски приходи		Приходи од самофин. активности		Приходи од дотации		Приходи од донации		Приходи од кредити		В К У П Н О	
		Буџет	Ребаланс	Буџет	Ребаланс	Буџет	Ребаланс	Буџет	Ребаланс	Буџет	Ребаланс	Буџет	Ребаланс
		378.543.000	**398.308.000**	**68.102.000**	**68.102.000**	**492.505.000**	**537.927.000**	**81.038.000**	**101.038.000**	**0**	**0**	**1.020.188.000**	**1.105.375.000**
N1	ОСНОВНО ОБРАЗОВАНИЕ	0	0	1.480.000	1.333.000	216.961.000	224.590.000	460,000	286,000	0	0	218.901.000	226.209.000
	ПРИХОДИ :												
N10	ОСНОВНО ОБРАЗОВАНИЕ	0	0	1.480.000	1.333.000	216.961.000	224.590.000	460000	286000	0	0	218.901.000	226.209.000
	РАСХОДИ :												
40	ПЛАТИ И НАДОМЕСТОЦИ	0	0	0	0	194.761.000	194.761.000	0	0	0	0	194.761.000	194.761.000
401	Основни плати	0	0	0	0	139.739.000	139.739.000	0	0	0	0	139.739.000	139.739.000
402	Придонеси за социјално осигурување	0	0	0	0	55.022.000	55.022.000	0	0	0	0	55.022.000	55.022.000
42	СТОКИ И УСЛУГИ	0	0	1.480.000	1.333.000	19.433.000	26.999.000	460,000	286,000	0	0	21.373.000	28.618.000
420	Патни и дневни расходи	0	0	13,000	13,000	50,000	50,000	0	0	0	0	63,000	63,000
421	Комунални услуги, греење, комуникација и транспорт	0	0	335,000	330,000	12.580.000	20.169.000	0	0	0	0	12.915.000	20.499.000
423	Материјали и ситен инвентар	0	0	383,000	383,000	1.485.000	1.475.000	344,000	260,000	0	0	2.212.000	2.118.000
424	Поправки и тековно одржување	0	0	467,000	317,000	1.767.000	1.729.000	36,000	0	0	0	2.270.000	2.046.000
425	Договорни услуги	0	0	182,000	190,000	3.016.000	3.041.000	40,000	0	0	0	3.238.000	3.231.000
426	Други тековни расходи	0	0	100,000	100,000	535,000	535,000	40,000	26,000	0	0	675,000	661,000
46	СУБВЕНЦИИ И ТРАНСФЕРИ	0	0	0	0	2.165.000	2.310.000	0	0	0	0	2.165.000	2.310.000
464	Разни трансфери	0	0	0	0	2.165.000	2.310.000	0	0	0	0	2.165.000	2.310.000
47	СОЦИЈАЛНИ БЕНЕФИЦИИ	0	0	0	0	225,000	225,000	0	0	0	0	225,000	225,000
471	Социјални надоместоци	0	0	0	0	225,000	225,000	0	0	0	0	225,000	225,000
48	КАПИТАЛНИ РАСХОДИ	0	0	0	0	377,000	295,000	0	0	0	0	377,000	295,000
480	Купување на опрема и машини	0	0	0	0	227,000	80,000	0	0	0	0	227,000	80,000
482	Други градежни објекти	0	0	0	0	100,000	160,000	0	0	0	0	100,000	160,000
483	Купување на мебел	0	0	0	0	0	0	0	0	0	0	0	0
485	Вложувања и нефинансиски средства	0	0	0	0	50,000	55,000	0	0	0	0	50,000	55,000

ПОСЕБЕН ДЕЛ - ребаланс

Категорија Ставка	О П И С	Буџетски приходи		Приходи од самофин. активности		Приходи од дотации		Приходи од донации		Приходи од кредити		В К У П Н О	
		378.543.000	398.308.000	68.102.000	68.102.000	492.505.000	537.927.000	81.038.000	101.038.000	0	0	1.020.188.000	1.105.375.000
		Буџет	Ребаланс	Буџет	Ребаланс	Буџет	Ребаланс	Буџет	Ребаланс	Буџет	Ребаланс	Буџет	Ребаланс
N10	ОСНОВНО ОБРАЗОВАНИЕ	0	0	1.480.000	1.333.000	216.961.000	224.590.000	460,000	286,000	0	0	218.901.000	226.209.000
40	ПЛАТИ И НАДОМЕСТОЦИ	0	0	0	0	194.761.000	194.761.000	0	0	0	0	194.761.000	194.761.000
401	Основни плати	0	0	0	0	139.739.000	139.739.000	0	0	0	0	139.739.000	139.739.000
402	Придонеси за социјално осигурување	0	0	0	0	55.022.000	55.022.000	0	0	0	0	55.022.000	55.022.000
42	СТОКИ И УСЛУГИ	0	0	1.480.000	1.333.000	19.433.000	26.999.000	460.000	286.000	0	0	21.373.000	28.618.000
420	Патни и дневни расходи	0	0	13,000	13,000	50,000	50,000	0	0	0	0	63,000	63,000
421	Комунални услуги, греење, комуникација и транспорт	0	0	335,000	330,000	12.580.000	20.169.000	0	0	0	0	12.915.000	20.499.000
423	Материјали и ситен инвентар	0	0	383,000	383,000	1.485.000	1.475.000	344,000	260,000	0	0	2.212.000	2.118.000
424	Поправки и тековно одржување	0	0	467,000	317,000	1.767.000	1.729.000	36,000	0	0	0	2.270.000	2.046.000
425	Договорни услуги	0	0	182,000	190,000	3.016.000	3.041.000	40,000	0	0	0	3.238.000	3.231.000
426	Други тековни расходи	0	0	100,000	100,000	535,000	535,000	40,000	26,000	0	0	675,000	661,000
46	СУБВЕНЦИИ И ТРАНСФЕРИ	0	0	0	0	2.165.000	2.310.000	0	0	0	0	2.165.000	2.310.000
464	Разни трансфери	0	0	0	0	2.165.000	2.310.000	0	0	0	0	2.165.000	2.310.000
47	СОЦИЈАЛНИ БЕНЕФИЦИИ	0	0	0	0	225,000	225,000	0	0	0	0	225,000	225,000
471	Социјални надоместоци	0	0	0	0	225,000	225,000	0	0	0	0	225,000	225,000
48	КАПИТАЛНИ РАСХОДИ	0	0	0	0	377,000	295,000	0	0	0	0	377,000	295,000
480	Купување на опрема и машини	0	0	0	0	227,000	80,000	0	0	0	0	227,000	80,000
482	Други градежни објекти	0	0	0	0	100,000	160,000	0	0	0	0	100,000	160,000
483	Купување на мебел	0	0	0	0	0	0	0	0	0	0	0	0
485	Вложувања и нефинансиски средства	0	0	0	0	50,000	55,000	0	0	0	0	50,000	55,000

ПОСЕБЕН ДЕЛ - ребаланс

Категорија Ставка	О П И С	Буџетски приходи		Приходи од самофин. активности		Приходи од дотации		Приходи од донации		Приходи од кредити		В К У П Н О	
		378.543.000	398.308.000	68.102.000	68.102.000	492.505.000	537.927.000	81.038.000	101.038.000	0	0	1.020.188.000	1.105.375.000
		Буџет	Ребаланс	Буџет	Ребаланс	Буџет	Ребаланс	Буџет	Ребаланс	Буџет	Ребаланс	Буџет	Ребаланс
N2	СРЕДНО ОБРАЗОВАНИЕ	0	0	9.350.000	9.350.000	172.000.000	207.600.000	9.840.000	10.840.000	0	0	191.190.000	227.790.000
	ПРИХОДИ :												
N20	СРЕДНО ОБРАЗОВАНИЕ	0	0	9.350.000	9.350.000	172.000.000	207.600.000	9.840.000	10.840.000	0	0	191.190.000	227.790.000
	РАСХОДИ :												
40	ПЛАТИ И НАДОМЕСТОЦИ	0	0	0	0	120.000.000	120.000.000	0	0	0	0	120.000.000	120.000.000
401	Основни плати	0	0	0	0	86.413.000	86.413.000	0	0	0	0	86.413.000	86.413.000
402	Придонеси за социјално осигурување	0	0	0	0	33.587.000	33.587.000	0	0	0	0	33.587.000	33.587.000
42	СТОКИ И УСЛУГИ	0	0	9.250.000	9.250.000	48.935.000	71.575.000	6.340.000	7.340.000	0	0	64.525.000	88.165.000
420	Патни и дневни расходи	0	0	270,000	270,000	0	0	4.550.000	4.550.000	0	0	4.820.000	4.820.000
421	Комунални услуги, греење, комуникација и транспорт	0	0	1.155.000	1.155.000	10.075.000	20.455.000	330,000	330,000	0	0	11.560.000	21.940.000
423	Материјали и ситен инвентар	0	0	2.615.000	2.615.000	2.730.000	2.730.000	120,000	150,000	0	0	5.465.000	5.495.000
424	Поправки и тековно одржување	0	0	2.105.000	2.105.000	4.900.000	6.600.000	0	0	0	0	7.005.000	8.705.000
425	Договорни услуги	0	0	2.405.000	2.405.000	30.710.000	41.270.000	1.340.000	2.303.000	0	0	34.455.000	45.978.000
426	Други тековни расходи	0	0	700,000	700,000	520,000	520,000	0	7,000	0	0	1.220.000	1.227.000
46	СУБВЕНЦИИ И ТРАНСФЕРИ	0	0	100,000	100,000	785,000	795,000	3.500.000	3.500.000	0	0	4.385.000	4.395.000
464	Разни трансфери	0	0	100,000	100,000	785,000	795,000	3.500.000	3.500.000	0	0	4.385.000	4.395.000
48	КАПИТАЛНИ РАСХОДИ	0	0	0	0	2.280.000	15.230.000	0	0	0	0	2.280.000	15.230.000
480	Купување на опрема и машини	0	0	0	0	610,000	660,000	0	0	0	0	610,000	660,000
482	Други градежни објекти	0	0	0	0	1.320.000	14.320.000	0	0	0	0	1.320.000	14.320.000
483	Купување на мебел	0	0	0	0	220,000	170,000	0	0	0	0	220,000	170,000
485	Вложувања и нефинансиски средства	0	0	0	0	130,000	80,000	0	0	0	0	130,000	80,000

ПОСЕБЕН ДЕЛ - ребаланс

Категорија Ставка	О П И С	Буџетски приходи		Приходи од самофин. активности		Приходи од дотации		Приходи од донации		Приходи од кредити		В К У П Н О	
		Буџет	Ребаланс	Буџет	Ребаланс	Буџет	Ребаланс	Буџет	Ребаланс	Буџет	Ребаланс	Буџет	Ребаланс
		378.543.000	**398.308.000**	**68.102.000**	**68.102.000**	**492.505.000**	**537.927.000**	**81.038.000**	**101.038.000**	**0**	**0**	**1.020.188.000**	**1.105.375.000**
N20	СРЕДНО ОБРАЗОВАНИЕ	0	0	9.350.000	9.350.000	172.000.000	207.600.000	9.840.000	10.840.000	0	0	191.190.000	227.790.000
40	ПЛАТИ И НАДОМЕСТОЦИ	0	0	0	0	120.000.000	120.000.000	0	0	0	0	120.000.000	120.000.000
401	Основни плати	0	0	0	0	86.413.000	86.413.000	0	0	0	0	86.413.000	86.413.000
402	Придонеси за социјално осигурување	0	0	0	0	33.587.000	33.587.000	0	0	0	0	33.587.000	33.587.000
42	СТОКИ И УСЛУГИ	0	0	9.250.000	9.250.000	48.935.000	71.575.000	6.340.000	7.340.000	0	0	64.525.000	88.165.000
420	Патни и дневни расходи	0	0	270,000	270,000	0	0	4.550.000	4.550.000	0	0	4.820.000	4.820.000
421	Комунални услуги, греење, комуникација и транспорт	0	0	1.155.000	1.155.000	10.075.000	20.455.000	330,000	330,000	0	0	11.560.000	21.940.000
423	Материјали и ситен инвентар	0	0	2.615.000	2.615.000	2.730.000	2.730.000	120,000	150,000	0	0	5.465.000	5.495.000
424	Поправки и тековно одржување	0	0	2.105.000	2.105.000	4.900.000	6.600.000	0	0	0	0	7.005.000	8.705.000
425	Договорни услуги	0	0	2.405.000	2.405.000	30.710.000	41.270.000	1.340.000	2.303.000	0	0	34.455.000	45.978.000
426	Други тековни расходи	0	0	700,000	700,000	520,000	520,000	0	7,000	0	0	1.220.000	1.227.000
46	СУБВЕНЦИИ И ТРАНСФЕРИ	0	0	100,000	100,000	785,000	795,000	3.500.000	3.500.000	0	0	4.385.000	4.395.000
464	Разни трансфери	0	0	100,000	100,000	785,000	795,000	3.500.000	3.500.000	0	0	4.385.000	4.395.000
48	КАПИТАЛНИ РАСХОДИ	0	0	0	0	2.280.000	15.230.000	0	0	0	0	2.280.000	15.230.000
480	Купување на опрема и машини	0	0	0	0	610,000	660,000	0	0	0	0	610,000	660,000
482	Други градежни објекти	0	0	0	0	1.320.000	14.320.000	0	0	0	0	1.320.000	14.320.000
483	Купување на мебел	0	0	0	0	220,000	170,000	0	0	0	0	220,000	170,000
485	Вложувања и нефинансиски средства	0	0	0	0	130,000	80,000	0	0	0	0	130,000	80,000

ПОСЕБЕН ДЕЛ - ребаланс

Категорија Ставка	О П И С	Буџетски приходи		Приходи од самофин. активности		Приходи од дотации		Приходи од донации		Приходи од кредити		В К У П Н О	
		378.543.000	**398.308.000**	**68.102.000**	**68.102.000**	**492.505.000**	**537.927.000**	**81.038.000**	**101.038.000**	**0**	**0**	**1.020.188.000**	**1.105.375.000**
		Буџет	Ребаланс	Буџет	Ребаланс	Буџет	Ребаланс	Буџет	Ребаланс	Буџет	Ребаланс	Буџет	Ребаланс
NA	КАПИТАЛНИ РАСХОДИ ЗА ОСНОВНО ОБРАЗОВАНИЕ	0	0	1.040.000	1.187.000	0	0	0	174,000	0	0	1.040.000	1.361.000
	ПРИХОДИ :												
NA0	КАПИТАЛНИ РАСХОДИ ЗА ОСНОВНО ОБРАЗОВАНИЕ	0	0	1.040.000	1.187.000	0	0	0	174.000	0	0	1.040.000	1.361.000
	РАСХОДИ :												
48	КАПИТАЛНИ РАСХОДИ	0	0	1.040.000	1.187.000	0	0	0	174,000	0	0	1.040.000	1.361.000
480	Купување на опрема и машини	0	0	225,000	295,000	0	0	0	44,000	0	0	225,000	339,000
482	Други градежни објекти	0	0	815,000	892,000	0	0	0	130,000	0	0	815,000	1.022.000
NA0	КАПИТАЛНИ РАСХОДИ ЗА ОСНОВНО ОБРАЗОВАНИЕ	0	0	1.040.000	1.187.000	0	0	0	174,000	0	0	1.040.000	1.361.000
48	КАПИТАЛНИ РАСХОДИ	0	0	1.040.000	1.187.000	0	0	0	174000	0	0	1.040.000	1.361.000
480	Купување на опрема и машини	0	0	225,000	295,000	0	0	0	44,000	0	0	225,000	339,000
482	Други градежни објекти	0	0	815,000	892,000	0	0	0	130,000	0	0	815,000	1.022.000

ПОСЕБЕН ДЕЛ - ребаланс

Категорија Ставка	О П И С	Буџетски приходи		Приходи од самофин. активности		Приходи од дотации		Приходи од донации		Приходи од кредити		В К У П Н О	
		Буџет	Ребаланс	Буџет	Ребаланс	Буџет	Ребаланс	Буџет	Ребаланс	Буџет	Ребаланс	Буџет	Ребаланс
		378.543.000	**398.308.000**	**68.102.000**	**68.102.000**	**492.505.000**	**537.927.000**	**81.038.000**	**101.038.000**	**0**	**0**	**1.020.188.000**	**1.105.375.000**
NB	КАПИТАЛНИ РАСХОДИ ЗА СРЕДНО ОБРАЗОВАНИЕ	0	0	1.520.000	1.520.000	0	0	140,000	140,000	0	0	1.660.000	1.660.000
	ПРИХОДИ :												
NB0	КАПИТАЛНИ РАСХОДИ ЗА СРЕДНО ОБРАЗОВАНИЕ	0	0	1.520.000	1.520.000	0	0	140.000	140.000	0	0	1.660.000	1.660.000
	РАСХОДИ :												
48	КАПИТАЛНИ РАСХОДИ	0	0	1.520.000	1.520.000	0	0	140,000	140,000	0	0	1.660.000	1.660.000
480	Купување на опрема и машини	0	0	810,000	810,000	0	0	70,000	70,000	0	0	880,000	880,000
482	Други градежни објекти	0	0	540,000	540,000	0	0	0	0	0	0	540,000	540,000
483	Купување на мебел	0	0	120,000	120,000	0	0	70,000	70,000	0	0	190,000	190,000
485	Вложувања и нефинансиски средства	0	0	50,000	50,000	0	0	0	0	0	0	50,000	50,000
NB0	КАПИТАЛНИ РАСХОДИ ЗА СРЕДНО ОБРАЗОВАНИЕ	0	0	1.520.000	1.520.000	0	0	140,000	140,000	0	0	1.660.000	1.660.000
48	КАПИТАЛНИ РАСХОДИ	0	0	1.520.000	1.520.000	0	0	140.000	140.000	0	0	1.660.000	1.660.000
480	Купување на опрема и машини	0	0	810,000	810,000	0	0	70,000	70,000	0	0	880,000	880,000
482	Други градежни објекти	0	0	540,000	540,000	0	0	0	0	0	0	540,000	540,000
483	Купување на мебел	0	0	120,000	120,000	0	0	70,000	70,000	0	0	190,000	190,000
485	Вложувања и нефинансиски средства	0	0	50,000	50,000	0	0	0	0	0	0	50,000	50,000

ПОСЕБЕН ДЕЛ - ребаланс

Категорија Ставка	О П И С	Буџетски приходи		Приходи од самофин. активности		Приходи од дотации		Приходи од донации		Приходи од кредити		В К У П Н О	
		Буџет	Ребаланс	Буџет	Ребаланс	Буџет	Ребаланс	Буџет	Ребаланс	Буџет	Ребаланс	Буџет	Ребаланс
		378.543.000	**398.308.000**	**68.102.000**	**68.102.000**	**492.505.000**	**537.927.000**	**81.038.000**	**101.038.000**	**0**	**0**	**1.020.188.000**	**1.105.375.000**
V1	ДЕТСКИ ГРАДИНКИ	0	0	45.041.000	45.493.500	90.438.000	91.831.000	2.496.000	2.496.000	0	0	137.975.000	139.820.500
	ПРИХОДИ :												
V10	ДЕТСКИ ГРАДИНКИ	0	0	45.041.000	45.493.500	90.438.000	91.831.000	2496000	2496000	0	0	137.975.000	139.820.500
	РАСХОДИ :												
40	ПЛАТИ И НАДОМЕСТОЦИ	0	0	0	0	86.438.000	86.438.000	0	0	0	0	86.438.000	86.438.000
401	Основни плати	0	0	0	0	61.900.000	61.900.000	0	0	0	0	61.900.000	61.900.000
402	Придонеси за социјално осигурување	0	0	0	0	24.538.000	24.538.000	0	0	0	0	24.538.000	24.538.000
42	СТОКИ И УСЛУГИ	0	0	44.371.000	44.823.500	3.475.000	4.868.000	2.496.000	2.496.000	0	0	50.342.000	52.187.500
420	Патни и дневни расходи	0	0	605,000	635,000	0	0	0	0	0	0	605,000	635,000
421	Комунални услуги, греење, комуникација и транспорт	0	0	13.415.000	13.385.000	3.415.000	4.808.000	0	0	0	0	16.830.000	18.193.000
423	Материјали и ситен инвентар	0	0	21.635.000	22.087.500	0	0	2.264.000	2.264.000	0	0	23.899.000	24.351.500
424	Поправки и тековно одржување	0	0	5.020.000	4.920.000	0	0	0	0	0	0	5.020.000	4.920.000
425	Договорни услуги	0	0	2.906.000	3.006.000	60,000	60,000	177,000	177,000	0	0	3.143.000	3.243.000
426	Други тековни расходи	0	0	790,000	790,000	0	0	55,000	55,000	0	0	845,000	845,000
46	СУБВЕНЦИИ И ТРАНСФЕРИ	0	0	670,000	670,000	525,000	525,000	0	0	0	0	1.195.000	1.195.000
464	Разни трансфери	0	0	670,000	670,000	525,000	525,000	0	0	0	0	1.195.000	1.195.000

ПОСЕБЕН ДЕЛ - ребаланс

Категорија Ставка	О П И С	Буџетски приходи		Приходи од самофин. активности		Приходи од дотации		Приходи од донации		Приходи од кредити		В К У П Н О	
		Буџет	Ребаланс	Буџет	Ребаланс	Буџет	Ребаланс	Буџет	Ребаланс	Буџет	Ребаланс	Буџет	Ребаланс
		378.543.000	**398.308.000**	**68.102.000**	**68.102.000**	**492.505.000**	**537.927.000**	**81.038.000**	**101.038.000**	**0**	**0**	**1.020.188.000**	**1.105.375.000**
V10	ДЕТСКИ ГРАДИНКИ	0	0	45.041.000	45.493.500	90.438.000	91.831.000	2.496.000	2.496.000	0	0	137.975.000	139.820.500
40	ПЛАТИ И НАДОМЕСТОЦИ	0	0	0	0	86.438.000	86.438.000	0	0	0	0	86.438.000	86.438.000
401	Основни плати	0	0	0	0	61.900.000	61.900.000	0	0	0	0	61.900.000	61.900.000
402	Придонеси за социјално осигурување	0	0	0	0	24.538.000	24.538.000	0	0	0	0	24.538.000	24.538.000
42	СТОКИ И УСЛУГИ	0	0	44.371.000	44.823.500	3.475.000	4.868.000	2496000	2496000	0	0	50.342.000	52.187.500
420	Патни и дневни расходи	0	0	605,000	635,000	0	0	0	0	0	0	605,000	635,000
421	Комунални услуги, греење, комуникација и транспорт	0	0	13.415.000	13.385.000	3.415.000	4.808.000	0	0	0	0	16.830.000	18.193.000
423	Материјали и ситен инвентар	0	0	21.635.000	22.087.500	0	0	2.264.000	2.264.000	0	0	23.899.000	24.351.500
424	Поправки и тековно одржување	0	0	5.020.000	4.920.000	0	0	0	0	0	0	5.020.000	4.920.000
425	Договорни услуги	0	0	2.906.000	3.006.000	60,000	60,000	177,000	177,000	0	0	3.143.000	3.243.000
426	Други тековни расходи	0	0	790,000	790,000	0	0	55,000	55,000	0	0	845,000	845,000
46	СУБВЕНЦИИ И ТРАНСФЕРИ	0	0	670,000	670,000	525,000	525,000	0	0	0	0	1.195.000	1.195.000
464	Разни трансфери	0	0	670,000	670,000	525,000	525,000	0	0	0	0	1.195.000	1.195.000

ПОСЕБЕН ДЕЛ - ребаланс

Категорија Ставка	О П И С	Буџетски приходи Буџет	Буџетски приходи Ребаланс	Приходи од самофин. активности Буџет	Приходи од самофин. активности Ребаланс	Приходи од дотации Буџет	Приходи од дотации Ребаланс	Приходи од донации Буџет	Приходи од донации Ребаланс	Приходи од кредити Буџет	Приходи од кредити Ребаланс	В К У П Н О Буџет	В К У П Н О Ребаланс
		378.543.000	**398.308.000**	**68.102.000**	**68.102.000**	**492.505.000**	**537.927.000**	**81.038.000**	**101.038.000**	**0**	**0**	**1.020.188.000**	**1.105.375.000**
VA	КАПИТАЛНИ РАСХОДИ ЗА ДЕТСКИ ГРАДИНКИ	0	0	7.735.000	7.282.500	0	0	95,000	95,000	0	0	7.830.000	7.377.500
	ПРИХОДИ :												
VA0	КАПИТАЛНИ РАСХОДИ ЗА ДЕТСКИ ГРАДИНКИ	0	0	7.735.000	7.282.500	0	0	95000	95000	0	0	7.830.000	7.377.500
	РАСХОДИ :												
48	КАПИТАЛНИ РАСХОДИ	0	0	7.735.000	7.282.500	0	0	95,000	95,000	0	0	7.830.000	7.377.500
480	Купување на опрема и машини	0	0	1.270.000	1.270.000	0	0	0	0	0	0	1.270.000	1.270.000
482	Други градежни објекти	0	0	3.460.000	3.460.000	0	0	95,000	95,000	0	0	3.555.000	3.555.000
483	Купување на мебел	0	0	3.005.000	2.552.500	0	0	0	0	0	0	3.005.000	2.552.500
VA0	КАПИТАЛНИ РАСХОДИ ЗА ДЕТСКИ ГРАДИНКИ	0	0	7.735.000	7.282.500	0	0	95,000	95,000	0	0	7.830.000	7.377.500
48	КАПИТАЛНИ РАСХОДИ	0	0	7.735.000	7.282.500	0	0	95000	95000	0	0	7.830.000	7.377.500
480	Купување на опрема и машини	0	0	1.270.000	1.270.000	0	0	0	0	0	0	1.270.000	1.270.000
482	Други градежни објекти	0	0	3.460.000	3.460.000	0	0	95,000	95,000	0	0	3.555.000	3.555.000
483	Купување на мебел	0	0	3.005.000	2.552.500	0	0	0	0	0	0	3.005.000	2.552.500

ПОСЕБЕН ДЕЛ - ребаланс

Категорија Ставка	О П И С	Буџетски приходи		Приходи од самофин. активности		Приходи од дотации		Приходи од донации		Приходи од кредити		В К У П Н О	
		378.543.000	398.308.000	68.102.000	68.102.000	492.505.000	537.927.000	81.038.000	101.038.000	0	0	1.020.188.000	1.105.375.000
		Буџет	Ребаланс	Буџет	Ребаланс	Буџет	Ребаланс	Буџет	Ребаланс	Буџет	Ребаланс	Буџет	Ребаланс
W0	ПРОТИВПОЖАРНА ЗАшТИТА	1.850.000	1.850.000	0	0	8.400.000	8.400.000	13.706.000	13.706.000	0	0	23.956.000	23.956.000
	ПРИХОДИ :												
W00	ПРОТИВПОЖАРНА ЗАШТИТА	1.850.000	1.850.000	0		8.400.000	8.400.000	13706000	13706000	0		23.956.000	23.956.000
	РАСХОДИ :												
40	ПЛАТИ И НАДОМЕСТОЦИ	0	0	0	0	8.400.000	8.400.000	0	0	0	0	8.400.000	8.400.000
401	Основни плати	0	0	0	0	5.650.000	5.650.000	0	0	0	0	5.650.000	5.650.000
402	Придонеси за социјално осигурување	0	0	0	0	2.750.000	2.750.000	0	0	0	0	2.750.000	2.750.000
42	СТОКИ И УСЛУГИ	1.850.000	1.850.000	0	0	0	0	2.400.000	2.400.000	0	0	4.250.000	4.250.000
420	Патни и дневни расходи	0	0	0	0	0	0	0	283,000	0	0	0	283,000
421	Комунални услуги, греење, комуникација и транспорт	910,000	910,000	0	0	0	0	0	0	0	0	910,000	910,000
423	Материјали и ситен инвентар	310,000	310,000	0	0	0	0	0	0	0	0	310,000	310,000
424	Поправки и тековно одржување	630,000	630,000	0	0	0	0	283,000	0	0	0	913,000	630,000
425	Договорни услуги	0	0	0	0	0	0	1.523.000	1.523.000	0	0	1.523.000	1.523.000
426	Други тековни расходи	0	0	0	0	0	0	594,000	594,000	0	0	594,000	594,000
46	СУБВЕНЦИИ И ТРАНСФЕРИ	0	0	0	0	0	0	11.306.000	11.306.000	0	0	11.306.000	11.306.000
464	Разни трансфери	0	0	0	0	0	0	11.306.000	11.306.000	0	0	11.306.000	11.306.000

ПОСЕБЕН ДЕЛ - ребаланс

Категорија Ставка	О П И С	Буџетски приходи		Приходи од самофин. активности		Приходи од дотации		Приходи од донации		Приходи од кредити		В К У П Н О	
		Буџет	Ребаланс	Буџет	Ребаланс	Буџет	Ребаланс	Буџет	Ребаланс	Буџет	Ребаланс	Буџет	Ребаланс
		378.543.000	**398.308.000**	**68.102.000**	**68.102.000**	**492.505.000**	**537.927.000**	**81.038.000**	**101.038.000**	**0**	**0**	**1.020.188.000**	**1.105.375.000**
W00	ПРОТИВПОЖАРНА ЗАШТИТА	1.850.000	1.850.000	0	0	8.400.000	8.400.000	13.706.000	13.706.000	0	0	23.956.000	23.956.000
40	ПЛАТИ И НАДОМЕСТОЦИ	0	0	0	0	8.400.000	8.400.000	0	0	0	0	8.400.000	8.400.000
401	Основни плати	0	0	0	0	5.650.000	5.650.000	0	0	0	0	5.650.000	5.650.000
402	Придонеси за социјално осигурување	0	0	0	0	2.750.000	2.750.000	0	0	0	0	2.750.000	2.750.000
42	СТОКИ И УСЛУГИ	1.850.000	1.850.000	0	0	0	0	2.400.000	2.400.000	0	0	4.250.000	4.250.000
420	Патни и дневни расходи	0	0	0	0	0	0	0	283,000	0	0	0	283,000
421	Комунални услуги, греење, комуникација и транспорт	910,000	910,000	0	0	0	0	0	0	0	0	910,000	910,000
423	Материјали и ситен инвентар	310,000	310,000	0	0	0	0	0	0	0	0	310,000	310,000
424	Поправки и тековно одржување	630,000	630,000	0	0	0	0	283,000	0	0	0	913,000	630,000
425	Договорни услуги	0	0	0	0	0	0	1.523.000	1.523.000	0	0	1.523.000	1.523.000
426	Други тековни расходи	0	0	0	0	0	0	594,000	594,000	0	0	594,000	594,000
46	СУБВЕНЦИИ И ТРАНСФЕРИ	0	0	0	0	0	0	11.306.000	11.306.000	0	0	11.306.000	11.306.000
464	Разни трансфери	0	0	0	0	0	0	11.306.000	11.306.000	0	0	11.306.000	11.306.000

ПОСЕБЕН ДЕЛ - ребаланс

Категорија Ставка	О П И С	Буџетски приходи		Приходи од самофин. активности		Приходи од дотации		Приходи од донации		Приходи од кредити		В К У П Н О	
		378.543.000	398.308.000	68.102.000	68.102.000	492.505.000	537.927.000	81.038.000	101.038.000	0	0	1.020.188.000	1.105.375.000
		Буџет	Ребаланс	Буџет	Ребаланс	Буџет	Ребаланс	Буџет	Ребаланс	Буџет	Ребаланс	Буџет	Ребаланс
WA	КАПИТАЛНИ РАСХОДИ ЗА ПРОТИВПОЖАРНА ЗАшТИТА	0	0	0	0	0	0	10.030.000	10.030.000	0	0	10.030.000	10.030.000
	ПРИХОДИ :												
WA0	ПРОТИВПОЖАРНА ЗАШТИТА (КАПИТАЛНИ ТРОШОЦИ)	0	0	0	0	0	0	10.030.000	10.030.000	0	0	10.030.000	10.030.000
	РАСХОДИ :												
48	КАПИТАЛНИ РАСХОДИ	0	0	0	0	0	0	10.030.000	10.030.000	0	0	10.030.000	10.030.000
480	Купување на опрема и машини	0	0	0	0	0	0	2.900.000	2.900.000	0	0	2.900.000	2.900.000
486	Купување на возила	0	0	0	0	0	0	7.130.000	7.130.000	0	0	7.130.000	7.130.000
WA0	ПРОТИВПОЖАРНА ЗАШТИТА (КАПИТАЛНИ ТРОШОЦИ)	0	0	0	0	0	0	10.030.000	10.030.000	0	0	10.030.000	10.030.000
48	КАПИТАЛНИ РАСХОДИ	0	0	0	0	0	0	10.030.000	10.030.000	0	0	10.030.000	10.030.000
480	Купување на опрема и машини	0	0	0	0	0	0	2.900.000	2.900.000	0	0	2.900.000	2.900.000
486	Купување на возила	0	0	0	0	0	0	7.130.000	7.130.000	0	0	7.130.000	7.130.000

ПОСЕБЕН ДЕЛ - ребаланс

		378.543.000	**398.308.000**	**68.102.000**	**68.102.000**	**492.505.000**	**537.927.000**	**81.038.000**	**101.038.000**	**0**	**0**	**1.020.188.000**	**1.105.375.000**
Категорија Ставка	О П И С	Буџетски приходи		Приходи од самофин. активности		Приходи од дотации		Приходи од донации		Приходи од кредити		В К У П Н О	
		Буџет	Ребаланс	Буџет	Ребаланс	Буџет	Ребаланс	Буџет	Ребаланс	Буџет	Ребаланс	Буџет	Ребаланс
X1	РОДОВА ЕДНАКВОСТ	350,000	350,000	0	0	0	0	200,000	200,000	0	0	550,000	550,000
	ПРИХОДИ :												
X10	РОДОВА ЕДНАКВОСТ	350,000	350,000	0	0	0	0	200.000	200.000	0	0	550,000	550,000
	РАСХОДИ :												
46	СУБВЕНЦИИ И ТРАНСФЕРИ	350,000	350,000	0	0	0	0	200,000	200,000	0	0	550,000	550,000
464	Разни трансфери	350,000	350,000	0	0	0	0	200,000	200,000	0	0	550,000	550,000
X10	РОДОВА ЕДНАКВОСТ	350,000	350,000	0	0	0	0	200,000	200,000	0	0	550,000	550,000
46	СУБВЕНЦИИ И ТРАНСФЕРИ	350,000	350,000	0	0	0	0	200.000	200.000	0	0	550,000	550,000
464	Разни трансфери	350,000	350,000	0	0	0	0	200,000	200,000	0	0	550,000	550,000

Член 3

Овие Измени и дополнувања на Буџетот на Општина Штип за 2022 година влегуваат во сила наредниот ден од денот на објавувањето во „Службен гласник на Општина Штип“.

Број 08-3803/1 Совет на Општина Штип
16 јуни 2022 година Претседател,

Ш т и п Весна Кожинкова, с.р.

392.

Врз основа на член 50 точка 3 од Законот за локална самоуправа („Службен весник на РМ“ број 05/02) и член 37 став 1 од Статутот на Општина Штип („Службен гласник на Општина Штип“ број 01/03, 18/07, 11/08, 07/09, 16/09, 04/11, 13/14 и 5/21), донесувам

Р Е Ш Е Н И Е
ЗА ОБЈАВУВАЊЕ НА ОДЛУКА ЗА ДАВАЊЕ СОГЛАСНОСТ
НА ОДЛУКАТА НА УПРАВНИОТ ОДБОР НА ЈП„ИСАР“ - ШТИП
БРОЈ 02-688/2 ОД 05.06.2022 ГОДИНА

I

Се објавува Одлука за давање согласност на Одлуката на Управниот одбор на ЈП„Исар“ - Штип број 02-688/2 од 05.06.2022 година.

II

Ова Решение влегува во сила со денот на објавувањето во „Службен гласник на Општина Штип“.

Број 09-3804/2 Општина Штип
17 јуни 2022 година Градоначалник

Ш т и п Иван Јорданов, с.р.

393.

Врз основа на член 11 став 1 точка 3 од Законот за јавните претпријатија („Службен весник на РМ“ број 38/96, 09/97, 06/02, 40/03, 49/06, 22/07, 83/09, 97/10, 06/12, 119/13, 41/14, 138/14, 25/15, 61/15, 39/16, 64/18, 35/19 и „Службен весник на РСМ“ број 275/19 и 89/22) и член 21 став 1 точка 35 од Статутот на

Општина Штип („Службен гласник на Општина Штип“ број 01/03, 18/07, 11/08, 07/09, 16/09, 04/11, 13/14 и 05/21), Советот на Општина Штип на седницата одржана на 16 јуни 2022 година, донесе

О Д Л У К А
ЗА ДАВАЊЕ СОГЛАСНОСТ НА ОДЛУКАТА
НА УПРАВНИОТ ОДБОР НА ЈП„ИСАР“-ШТИП
БРОЈ 02-688/2 ОД 05.06.2022 ГОДИНА

Член 1

Се дава согласност на Одлуката на Управниот одбор на ЈП “Исар“-Штип број 02-688/2 од 05.06.2022 година, со која се даваат објекти на послуга на Друштвото за одржување и управување ПУМПИ И ПУМПНИ СТАНИЦИ „ИСАР“ ДООЕЛ-Штип.

Член 2

Составен дел на оваа Одлука е Одлуката на Управниот одбор на ЈП “Исар“-Штип со архивски број 02-688/2 од 05.06.2022 година.

Член 3

Оваа Одлука влегува во сила наредниот ден од денот на објавувањето во „Службен гласник на Општина Штип“.

Број 08-3804/1
16 јуни 2022 година
Ш т и п

Совет на Општина Штип
Претседател,
Весна Кожинкова, с.р.

394.

Врз основа на член 19 од Законот за јавни претпријатиа и член 19 од Статутот на ЈП "Исар" – Штип, Управниот одбор ЈП "Исар" Штип на својата 16-та седницата, одржана на ден 05.06.2022 година донесе:

ОДЛУКА

Член 1

Се прифаќа Барањето на Друштво за одржување и управување ПУМПИ И ПУМПНИ СТАНИЦИ ИСАР ДООЕЛ Штип заведено под арх.бр.02-688 од 03.06.2022 год.

Член 2

На послуга на Друштво за одржување и управување ПУМПИ И ПУМПНИ СТАНИЦИ ИСАР ДООЕЛ Штип се даваат објектите кои се евидентирани на следните имотни листови :

- **И.Л.бр.7129 за КО Штип 3** со следниве катастерски ознаки: бр.на кп основен 5205 дел 0, адреса Сутјеска, намена на зграда превземена при конверзија –ЗГРАДИ ВО ОСТАНАТО СТОПАНСТВО, влез 1 кат ПР бр ./ (внатрешна површина 87 м2)
- бр.на кп основен 5205 дел 0, адреса Сутјеска, намена на зграда превземена при конверзија –ЗГРАДИ ВО ОСТАНАТО СТОПАНСТВО, влез 2 кат ПР бр ./ (внатрешна површина 43 м2)
- **И.Л.бр.56256 за КО Штип** 6 со следниве катастерски ознаки: бр.на кп основен 10692 дел 0, адреса Чепреганова Црква, бр.на зграда 1, намена на зграда превземена при конверзија –Б4-6, влез 1 кат ПР бр ./ намена на посебен /заеднички дел од зграда ДП, (внатрешна површина 247 м2)
- бр.на кп основен 10692 дел 0, адреса Чепреганова Црква, бр.на зграда 1, намена на зграда превземена при конверзија –Б4-6, влез 1 кат ПР бр ./ намена на посебен /заеднички дел од зграда ПП, (внатрешна површина 30 м2)
- **И.Л.бр. 2732 за Штип ВОН ГРАД** со следниве катастерски ознаки: бр.на кп основен 258 дел 3, адреса Бабите, бр.на зграда 1, намена на зграда превземена при конверзија –Г2, влез 1 кат ПО бр ./ намена на посебен /заеднички дел од зграда ДП, (внатрешна површина 686 м2)
- бр.на кп основен 258 дел 3, адреса Бабите, бр.на зграда 1, намена на зграда превземена при конверзија –Г2, влез 1 кат ПР бр ./ намена на посебен /заеднички дел од зграда ДП, (внатрешна површина 1585 м2)
- бр.на кп основен 258 дел 3, адреса Бабите, бр.на зграда 1, намена на зграда превземена при конверзија –Г2, влез 1 кат ПО бр ./ намена на посебен /заеднички дел од зграда ПП, (внатрешна површина 12 м2)
- бр.на кп основен 258 дел 3, адреса Бабите, бр.на зграда 2, намена на зграда превземена при конверзија –Г2, влез 1 кат ПР бр ./ намена на посебен /заеднички дел од зграда ДП, (внатрешна површина 12 м2)
- бр.на кп основен 258 дел 3, адреса Бабите, бр.на зграда 2, намена на зграда превземена при конверзија –Г2, влез 1 кат ПР бр ./ намена на посебен /заеднички дел од зграда ПП, (внатрешна површина 7 м2)
- **И.Л.бр.84094 за КО ШТИП 5** со следниве катастерски ознаки: бр.на кп основен 9168 дел 1, адреса Бања Кежовица, бр.на зграда 2, намена на зграда превземена при конверзија –ПОМОШНИ ПРОСТОРИИ, влез 1 кат ПО бр ./ намена на посебен /заеднички дел од зграда /, (внатрешна површина 55 м2)
- бр.на кп основен 9168 дел 1, адреса Бања Кежовица, бр.на зграда 2, намена на зграда превземена при конверзија –ПОМОШНИ ПРОСТОРИИ, влез 3 кат ПР бр ./ намена на посебен /заеднички дел од зграда /, (внатрешна површина 2 м2)

- **Пописен лист бр.32644 за КО Штип** 6 со следниве катастерски ознаки: бр.на кп основен 8308 дел 1, адреса Г.М.Апостолцки, бр.на зграда 8, намена на зграда и др.објекти –Б4-6, влез 1 кат ПР бр .1 намена на посебен /заеднички дел од зграда ДП, (внатрешна површина 204 м2)
- бр.на кп основен 8308 дел 1, адреса Г.М.Апостолцки, бр.на зграда 9, намена на зграда и др.објекти –Б4-6, влез 1 кат ПР бр .1 намена на посебен /заеднички дел од зграда ДП, (внатрешна површина 20 м2)
- На послуга се даваат земјиште сопственост на РСМ а дадено на користење на ЈП Исар Штип евидентирано во **И.Л. 16 за КО Штип 3** со следните катастерски ознаки :
- Бр.на кп основен 3763 дел /, в.м.Град, катастерска култура ГЗ ГИЗ, површибна 2980 м2
- Бр.на кп основен 3763 дел /, в.м.Град, катастерска култура ГЗ ЗП31, површибна 55 м2
- Бр.на кп основен 3763 дел /, в.м.Град, катастерска култура ГЗ ЗП32, површина 8 м2

Член 3

Одлуката да се достави до Совет на Општина Штип за давање на согласност.

По добивањето на согласноста од Советот на Општина штип за правната работа од членот 2 од оваа одлука ќе се склучи Договор за послуга помеѓу ЈП Исар Штип и Друштво за одржување и управување ПУМПИ И ПУМПНИ СТАНИЦИ ИСАР ДООЕЛ Штип за користењето на недвижностите опишани во оваа Одлука.

Член 4

Оваа Одлука влегува во сила со денот на донесувањето, а ќе се применува по добивање на согласност од Советот на Општина Штип.

ЈП "Исар" -Штип
Управен одбор
Претседател
Кирил Зајков, с.р.

395.

Врз основа на член 50 точка 3 од Законот за локална самоуправа („Службен весник на РМ“ број 05/02) и член 37 став 1 од Статутот на Општина Штип („Службен гласник на Општина Штип“ број 01/03, 18/07, 11/08, 07/09, 16/09, 04/11, 13/14 и 5/21), донесувам

Р Е Ш Е Н И Е
ЗА ОБЈАВУВАЊЕ НА ЗАКЛУЧОК ЗА УСВОЈУВАЊЕ НА ИЗВЕШТАЈ ЗА РАБОТЕЊЕТО НА ЈП„ИСАР“- ШТИП СО ФИНАНСИСКИ ПОКАЗАТЕЛИ ЗА ПЕРИОДОТ ОД 01.01.2022 ДО 31.03.2022 ГОДИНА

I

Се објавува Заклучок за усвојување на Извештај за работењето на ЈП„Исар“-Штип со финансиски показатели за периодот од 01.01.2022 до 31.03.2022 година.

II

Ова Решение влегува во сила со денот на објавувањето во „Службен гласник на Општина Штип“.

Број 09-3805/2 Општина Штип
17 јуни 2022 година Градоначалник

Ш т и п Иван Јорданов, с.р.

396.

Врз основа на член 36 став 1 точка 9 од Законот за локална самоуправа („Службен весник на РМ” број 05/02), член 49 став 1 и член 21 став 1 точка 24 од Статутот на Општина Штип („Службен гласник на Општина Штип” број 01/03, 18/07, 11/08, 07/09, 16/09, 04/11, 13/14 и 05/21), Советот на Општина Штип на седницата одржана на 16 јуни 2022 година, донесе

З А К Л У Ч О К
ЗА УСВОЈУВАЊЕ НА ИЗВЕШТАЈ ЗА РАБОТЕЊЕТО
НА ЈП „ИСАР“-ШТИП СО ФИНАНСИСКИ ПОКАЗАТЕЛИ
ЗА ПЕРИОД ОД 01.01.2022 ДО 31.03.2022 ГОДИНА

I

Се усвојува Извештајот за работењето на ЈП „Исар“-Штип со финансиски показатели за период од 01.01.2022 до 31.03.2022 година.

II

Овој Заклучок влегува во сила осмиот ден од денот на објавувањето во „Службен гласник на Општина Штип“.

Број 08-3805/1 Совет на Општина Штип
16 јуни 2022 година Претседател,

Ш т и п Весна Кожинкова, с.р.

397.

Врз основа на член 50 точка 3 од Законот за локална самоуправа („Службен весник на РМ“ број 05/02) и член 37 став 1 од Статутот на Општина Штип („Службен гласник на Општина Штип“ број 01/03, 18/07, 11/08, 07/09, 16/09, 04/11, 13/14 и 5/21), донесувам

Р Е Ш Е Н И Е
ЗА ОБЈАВУВАЊЕ НА ЗАКЛУЧОК ЗА УСВОЈУВАЊЕ НА ИЗВЕШТАЈ НА
ЈП „ИСАР“ -ШТИП ЗА ОДРЖУВАЊЕ НА ЈАВНАТА ЧИСТОТА ЗА
ПЕРИОДОТ ОД 01.01.2022 ДО 31.03.2022 ГОДИНА

I

Се објавува Заклучок за усвојување на Извештај на ЈП „Исар“-Штип за одржување на Јавната чистота за периодот од 01.01.2022 до 31.03.2022 година.

II

Ова Решение влегува во сила со денот на објавувањето во „Службен гласник на Општина Штип“.

Број 09-3806/2 Општина Штип
17 јуни 2022 година Градоначалник

Ш т и п Иван Јорданов, с.р.

398.

Врз основа на член 36 став 1 точка 9 од Законот за локална самоуправа („Службен весник на РМ” број 05/02), член 49 став 1 и член 21 став 1 точка 24 од Статутот на Општина Штип („Службен гласник на Општина Штип” број 01/03, 18/07, 11/08, 07/09, 16/09, 04/11, 13/14 и 05/21), Советот на Општина Штип на седницата одржана на 16 јуни 2022 година, донесе

З А К Л У Ч О К
ЗА УСВОЈУВАЊЕ НА ИЗВЕШТАЈ НА
ЈП „ИСАР“-ШТИП ЗА ОДРЖУВАЊЕ НА ЈАВНАТА ЧИСТОТА
ЗА ПЕРИОД ОД 01.01.2022 ДО 31.03.2022 ГОДИНА

I

Се усвојува Извештајот на ЈП „Исар“-Штип за одржување на јавната чистота за период од 01.01.2022 до 31.03.2022 година.

II

Овој Заклучок влегува во сила осмиот ден од денот на објавувањето во „Службен гласник на Општина Штип“.

Број 08-3806/1 Совет на Општина Штип
16 јуни 2022 година Претседател,

Ш т и п Весна Кожинкова, с.р.

399.

Врз основа на член 50 точка 3 од Законот за локална самоуправа („Службен весник на РМ“ број 05/02) и член 37 став 1 од Статутот на Општина Штип („Службен гласник на Општина Штип“ број 01/03, 18/07, 11/08, 07/09, 16/09, 04/11, 13/14 и 5/21), донесувам

Р Е Ш Е Н И Е
ЗА ОБЈАВУВАЊЕ НА ЗАКЛУЧОК ЗА УСВОЈУВАЊЕ НА КВАРТАЛЕН ИЗВЕШТАЈ ЗА РАБОТЕЊЕТО НА ЈП„СТИПИОН 2011“ -ШТИП СО ФИНАНСИСКИ ПОКАЗАТЕЛИ ЗА ПЕРИОДОТ ОД 01.01.2022 ДО 31.03.2022 ГОДИНА ПО ПРОГРАМАТА ЗА УРЕДУВАЊЕ НА ГРАДЕЖНО ЗЕМЈИШТЕ НА ПОДРАЧЈЕТО НА ОПШТИНА ШТИП

I

Се објавува Заклучок за усвојување на Квартален извештај за работењето на ЈП„Стипион 2011“ -Штип со финансиски показатели за периодот од 01.01.2022 до 31.03.2022 година по Програмата за уредување на градежно земјиште на подрачјето на Општина Штип.

II

Ова Решение влегува во сила со денот на објавувањето во „Службен гласник на Општина Штип“.

Број 09-3807/2 Општина Штип
17 јуни 2022 година Градоначалник

Ш т и п Иван Јорданов, с.р.

400.

Врз основа на член 36 став 1 точка 9 од Законот за локална самоуправа („Службен весник на РМ” број 05/02), член 49 став 1 и член 21 став 1 точка 24 од Статутот на Општина Штип („Службен гласник на Општина Штип” број 01/03, 18/07, 11/08, 07/09, 16/09, 04/11, 13/14 и 05/21), Советот на Општина Штип на седницата одржана на 16 јуни 2022 година, донесе

З А К Л У Ч О К
ЗА УСВОЈУВАЊЕ НА КВАРТАЛЕН ИЗВЕШТАЈ
ЗА РАБОТЕЊЕТО НА ЈП „СТИПИОН 2011”-ШТИП СО
ФИНАНСИСКИ ПОКАЗАТЕЛИ ЗА ПЕРИОДОТ ОД 01.01.2022
ДО 31.03.2022 ГОДИНА ПО ПРОГРАМАТА ЗА
УРЕДУВАЊЕ НА ГРАДЕЖНО ЗЕМЈИШТЕ НА ПОДРАЧЈЕТО
НА ОПШТИНА ШТИП

I

Се усвојува Кварталниот извештај за работењето на ЈП „Стипион 2011”-Штип со финансиски показатели за периодот од 01.01.2022 до 31.03.2021 година по Програмата за уредување на градежно земјиште на подрачјето на Општина Штип.

II

Овој Заклучок влегува во сила осмиот ден од денот на објавувањето во „Службен гласник на Општина Штип”.

Број 08-3807/1 Совет на Општина Штип
16 јуни 2022 година Претседател,

Ш т и п Весна Кожинкова, с.р.

401.

Врз основа на член 50 точка 3 од Законот за локална самоуправа („Службен весник на РМ“ број 05/02) и член 37 став 1 од Статутот на Општина Штип („Службен гласник на Општина Штип“ број 01/03, 18/07, 11/08, 07/09, 16/09, 04/11, 13/14 и 5/21), донесувам

Р Е Ш Е Н И Е
ЗА ОБЈАВУВАЊЕ НА ЗАКЛУЧОК ЗА УСВОЈУВАЊЕ НА КВАРТАЛЕН ИЗВЕШТАЈ ЗА РАБОТЕЊЕТО НА ЈП„СТИПИОН 2011“ -ШТИП СО ФИНАНСИСКИ ПОКАЗАТЕЛИ ЗА ПЕРИОДОТ ОД 01.01.2022 ДО 31.03.2022 ГОДИНА ПО ПРОГРАМАТА ЗА ОДРЖУВАЊЕ НА ЛОКАЛНИ ПАТИШТА И УЛИЦИ ВО ОПШТИНА ШТИП

I

Се објавува Заклучок за усвојување на Квартален извештај за работењето на ЈП„Стипион 2011“ -Штип со финансиски показатели за периодот од 01.01.2022 до 31.03.2022 година по Програмата за одржување на локални патишта и улици во Општина Штип.

II

Ова Решение влегува во сила со денот на објавувањето во „Службен гласник на Општина Штип“.

Број 09-3808/2 Општина Штип
17 јуни 2022 година Градоначалник

Ш т и п Иван Јорданов, с.р.

402.

Врз основа на член 36 став 1 точка 9 од Законот за локална самоуправа („Службен весник на РМ” број 05/02), член 49 став 1 и член 21 став 1 точка 24 од Статутот на Општина Штип („Службен гласник на Општина Штип” број 01/03, 18/07, 11/08, 07/09, 16/09, 04/11, 13/14 и 05/21), Советот на Општина Штип на седницата одржана на 16 јуни 2022 година, донесе

З А К Л У Ч О К
ЗА УСВОЈУВАЊЕ НА КВАРТАЛЕН ИЗВЕШТАЈ
ЗА РАБОТЕЊЕТО НА ЈП „СТИПИОН 2011”-ШТИП СО
ФИНАНСИСКИ ПОКАЗАТЕЛИ ЗА ПЕРИОДОТ ОД 01.01.2022
ДО 31.03.2022 ГОДИНА ПО ПРОГРАМАТА ЗА ОДРЖУВАЊЕ
НА ЛОКАЛНИ ПАТИШТА И УЛИЦИ ВО ОПШТИНА ШТИП

I

Се усвојува Кварталниот извештај за работењето на ЈП „Стипион 2011”-Штип со финансиски показатели за периодот од 01.01.2022 до 31.03.2022 година по Програмата за одржување на локални патишта и улици во Општина Штип.

II

Овој Заклучок влегува во сила осмиот ден од денот на објавувањето во „Службен гласник на Општина Штип”.

Број 08-3808/1 Совет на Општина Штип
16 јуни 2022 година Претседател,

Ш т и п Весна Кожинкова, с.р.

403.

Врз основа на член 50 точка 3 од Законот за локална самоуправа („Службен весник на РМ“ број 05/02) и член 37 став 1 од Статутот на Општина Штип („Службен гласник на Општина Штип“ број 01/03, 18/07, 11/08, 07/09, 16/09, 04/11, 13/14 и 5/21), донесувам

Р Е Ш Е Н И Е
ЗА ОБЈАВУВАЊЕ НА ЗАКЛУЧОК ЗА УСВОЈУВАЊЕ НА КВАРТАЛЕН ИЗВЕШТАЈ ЗА РАБОТЕЊЕТО НА ЈП„СТИПИОН 2011“- ШТИП СО ФИНАНСИСКИ ПОКАЗАТЕЛИ ЗА ПЕРИОДОТ ОД 01.01.2022 ДО 31.03.2022 ГОДИНА ПО ПРОГРАМАТА ЗА ОДРЖУВАЊЕ НА ЛОКАЛНИ ПАТИШТА И УЛИЦИ ВО ОПШТИНА ШТИП ВО ЗИМСКИ УСЛОВИ

I

Се објавува Заклучок за усвојување на Квартален извештај за работењето на ЈП„Стипион 2011“-Штип со финансиски показатели за периодот од 01.01.2022 до 31.03.2022 година по Програмата за одржување на локални патишта и улици во Општина Штип во зимски услови.

II

Ова Решение влегува во сила со денот на објавувањето во „Службен гласник на Општина Штип“.

Број 09-3809/2 Општина Штип
17 јуни 2022 година Градоначалник

Ш т и п Иван Јорданов, с.р.

404.

Врз основа на член 36 став 1 точка 9 од Законот за локална самоуправа („Службен весник на РМ” број 05/02), член 49 став 1 и член 21 став 1 точка 24 од Статутот на Општина Штип („Службен гласник на Општина Штип” број 01/03, 18/07, 11/08, 07/09, 16/09, 04/11, 13/14 и 05/21), Советот на Општина Штип на седницата одржана на 16 јуни 2022 година, донесе

З А К Л У Ч О К
ЗА УСВОЈУВАЊЕ НА КВАРТАЛЕН ИЗВЕШТАЈ ЗА РАБОТЕЊЕТО НА ЈП „СТИПИОН 2011”-ШТИП СО ФИНАНСИСКИ ПОКАЗАТЕЛИ ЗА ПЕРИОДОТ ОД 01.01.2022 ДО 31.03.2022 ГОДИНА ПО ПРОГРАМАТА ЗА ОДРЖУВАЊЕ НА ЛОКАЛНИ ПАТИШТА И УЛИЦИ ВО ОПШТИНА ШТИП ВО ЗИМСКИ УСЛОВИ

I

Се усвојува Кварталниот извештај за работењето на ЈП „Стипион 2011”-Штип со финансиски показатели за периодот од 01.01.2022 до 31.03.2022 година по Програмата за одржување на локални патишта и улици во Општина Штип во зимски услови.

II

Овој Заклучок влегува во сила осмиот ден од денот на објавувањето во „Службен гласник на Општина Штип”.

Број 08-3809/1
16 јуни 2022 година
Штип

Совет на Општина Штип
Претседател,
Весна Кожинкова, с.р.

405.

Врз основа на член 50 точка 3 од Законот за локална самоуправа („Службен весник на РМ“ број 05/02) и член 37 став 1 од Статутот на Општина Штип („Службен гласник на Општина Штип“ број 01/03, 18/07, 11/08, 07/09, 16/09, 04/11, 13/14 и 5/21), донесувам

Р Е Ш Е Н И Е
ЗА ОБЈАВУВАЊЕ НА ЗАКЛУЧОК ЗА УСВОЈУВАЊЕ НА КВАРТАЛЕН ИЗВЕШТАЈ ЗА РАБОТЕЊЕТО НА ЈП„СТИПИОН 2011“-ШТИП СО ФИНАНСИСКИ ПОКАЗАТЕЛИ ЗА ПЕРИОДОТ ОД 01.01.2022 ДО 31.03.2022 ГОДИНА ПО ПРОГРАМАТА ЗА КОРИСТЕЊЕ НА ЈАВНИОТ ПРОСТОР ЗА ПАРКИРАЊЕ НА ПОДРАЧЈЕТО НА ГРАД ШТИП

I

Се објавува Заклучок за усвојување на Квартален извештај за работењето на ЈП„Стипион 2011“-Штип со финансиски показатели за периодот од 01.01.2022 до 31.03.2022 година по Програмата за користење на јавниот простор за паркирање на подрачјето на град Штип.

II

Ова Решение влегува во сила со денот на објавувањето во „Службен гласник на Општина Штип“.

Број 09-3810/2
17 јуни 2022 година
Штип

Општина Штип
Градоначалник
Иван Јорданов, с.р.

406.

Врз основа на член 36 став 1 точка 9 од Законот за локална самоуправа („Службен весник на РМ” број 05/02), член 49 став 1 и член 21 став 1 точка 24 од Статутот на Општина Штип („Службен гласник на Општина Штип” број 01/03, 18/07, 11/08, 07/09, 16/09, 04/11, 13/14 и 05/21), Советот на Општина Штип на седницата одржана на 16 јуни 2022 година, донесе

З А К Л У Ч О К
ЗА УСВОЈУВАЊЕ НА КВАРТАЛЕН ИЗВЕШТАЈ
ЗА РАБОТЕЊЕТО НА ЈП „СТИПИОН 2011”-ШТИП СО
ФИНАНСИСКИ ПОКАЗАТЕЛИ ЗА ПЕРИОДОТ ОД 01.01.2022
ДО 31.03.2022 ГОДИНА ПО ПРОГРАМАТА ЗА
КОРИСТЕЊЕ НА ЈАВНИОТ ПРОСТОР ЗА ПАРКИРАЊЕ
НА ПОДРАЧЈЕТО НА ГРАД ШТИП

I

Се усвојува Кварталниот извештај за работењето на ЈП „Стипион 2011”-Штип со финансиски показатели за периодот од 01.01.2022 до 31.03.2022 година по Програмата за користење на јавниот простор за паркирање на подрачјето на град Штип.

II

Овој Заклучок влегува во сила осмиот ден од денот на објавувањето во „Службен гласник на Општина Штип”.

Број 08-3810/1
16 јуни 2022 година

Ш т и п

Совет на Општина Штип
Претседател,

Весна Кожинкова, с.р.

407.

Врз основа на член 50 точка 3 од Законот за локална самоуправа („Службен весник на РМ“ број 05/02) и член 37 став 1 од Статутот на Општина Штип („Службен гласник на Општина Штип“ број 01/03, 18/07, 11/08, 07/09, 16/09, 04/11, 13/14 и 5/21), донесувам

Р Е Ш Е Н И Е
ЗА ОБЈАВУВАЊЕ НА ОДЛУКА ЗА ДАВАЊЕ СОГЛАСНОСТ НА ЦЕНОВНИК
ЗА ДОПОЛНУВАЊЕ НА ЦЕНОВНИКОТ НА ЈП„СТИПИОН 2011“-ШТИП
ЗА ОДРЖУВАЊЕ НА ЛОКАЛНИ ПАТИШТА И УЛИЦИ

I

Се објавува Одлука за давање согласност на Ценовник за дополнување на Ценовникот на ЈП„Стипион 2011“-Штип за одржување на локални патишта и улици.

II

Ова Решение влегува во сила со денот на објавувањето во „Службен гласник на Општина Штип“.

Број 09-3811/2 Општина Штип
17 јуни 2022 година Градоначалник

Ш т и п Иван Јорданов, с.р.

408.

Врз основа на член 11 став 1 точка 5 од Законот за јавните претпријатија („Службен весник на РМ“ број 38/96, 09/97, 06/02, 40/03, 49/06, 22/07, 83/09, 97/10, 06/12, 119/13, 41/14, 138/14, 25/15, 61/15, 39/16, 64/18, 35/19 и „Службен весник на РСМ“ број 275/19 и 89/22) и член 21 став 1 точка 35 од Статутот на Општина Штип („Службен гласник на Општина Штип“ број 01/03, 18/07, 11/08, 07/09, 16/09, 04/11, 13/14 и 05/21), Советот на Општина Штип на седницата одржана на 16 јуни 2022 година, донесе

О Д Л У К А
ЗА ДАВАЊЕ СОГЛАСНОСТ НА ЦЕНОВНИК ЗА ДОПОЛНУВАЊЕ НА ЦЕНОВНИКОТ НА ЈП „СТИПИОН 2011“-ШТИП ЗА ОДРЖУВАЊЕ НА ЛОКАЛАНИ ПАТИШТА И УЛИЦИ

Член 1

Се дава согласност на Ценовник за дополнување на Ценовникот на ЈП „Стипион 2011“-Штип за одржување на локалани патишта и улици.

Член 2

Составен дел на оваа Одлука е Ценовник за дополнување на Ценовникот на ЈП „Стипион 2011“-Штип за одржување на локалани патишта и улици со арховски број 0202-226/7 од 30.05.2022 година.

Член 3

Оваа Одлука влегува во сила наредниот ден од денот на објавувањето во „Службен гласник на Општина Штип“.

Број 08-3811/1
16 јуни 2022 година

Штип

Совет на Општина Штип
Претседател,

Весна Кожинкова, с.р.

409.

Врз основа на член 11 став 2 точка 7 од Статутот на ЈП „Стипион 2011“Штип(„СЛ.Гласник на Општина Штип“ број 10/12 и 8/13), управниот одбор на ЈП„Стипион 2011’Штип на седницата одржана на ден 30-05-2022година донесе

ЦЕНОВНИК
За дополнување на Ценовникот на ЈП„Стипион 2011“ Штип
за одржување на локални патишта и улици

Член 1

Во Ценовникот на ЈП„Стипион 2011 “Штип за одржување на локални патишта и улици број 0202-133/6 од 29-03-2022 година се вршат следниве дополнувања:

Во табелата во член 3 точка 1 подточка 1.1 Со наслов „Одржување на улици“ во реден број 3 „Чистење на одрони и наноси со утовар и транспорт на материјалот на растојание (1-3) км“ во колоната за единица мерка се внесува „$м^3$ “,а во колоната за цена се внесува бројот „900“

Во табелата во член 3 точка 1 подточка 1.3 Со наслов „Одржување на прекопи“ во реден број 1 „Конструкција од асфалт Д=5 цм,БНХС-16“во колоната за единица мерка се внесува „$м^2$“,а во колоната за цена се внесува бројот „1750“ .

Член 2

Ценовникот за дополнување на ценовникот на ЈП„Стипион 2011 Штип за одржување на локални патишта и улици да се достави до Советот на Општина Штип за добивање на согласност на истиот .

Член 3

Овој Ценовник влегува во сила со денот на донесувањето.

Број 0202-226/7
30.05.2022 година

Штип

Управен одбор
на ЈП „Стипион 2011“Штип
Заменик Претседател,

Марија Којзеклиска, с.р.

410.

Врз основа на член 50 точка 3 од Законот за локална самоуправа („Службен весник на РМ“ број 05/02) и член 37 став 1 од Статутот на Општина Штип („Службен гласник на Општина Штип“ број 01/03, 18/07, 11/08, 07/09, 16/09, 04/11, 13/14 и 5/21), донесувам

Р Е Ш Е Н И Е
ЗА ОБЈАВУВАЊЕ НА ЗАКЛУЧОК ЗА УСВОЈУВАЊЕ НА ИЗВЕШТАЈ ЗА РЕАЛИЗИРАНИ АКТИВНОСТИ НА ОПШТИНА ШТИП ОД ОБЛАСТА НА СОЦИЈАЛНАТА, ДЕТСКАТА И ЗДРАВСТВЕНА ЗАШТИТА ЗА 2021 ГОДИНА

I

Се објавува Заклучок за усвојување на Извештај за реализирани активности на Општина Штип од областа на социјалната, детската и здравствена заштита за 2021 година.

II

Ова Решение влегува во сила со денот на објавувањето во „Службен гласник на Општина Штип“.

Број 09-3812/2 — Општина Штип
17 јуни 2022 година — Градоначалник

Ш т и п — Иван Јорданов, с.р.

411.

Врз основа на член 46 став 1 и член 21 став 1 точка 36 од Статутот на Општина Штип („Службен гласник на Општина Штип” број 01/03, 18/07, 11/08, 07/09, 16/09, 04/11, 13/14 и 05/21), Советот на Општина Штип на седницата одржана на 16 јуни 2022 година, донесе

З А К Л У Ч О К
ЗА УСВОЈУВАЊЕ НА ИЗВЕШТАЈ ЗА РЕАЛИЗИРАНИ АКТИВНОСТИ НА ОПШТИНА ШТИП ОД ОБЛАСТА НА СОЦИЈАЛНАТА, ДЕТСКАТА И ЗДРАВСТВЕНАТА ЗАШТИТА ЗА 2021 ГОДИНА

I

Се усвојува Извештајот за реализирани активности на Општина Штип од областа на социјалната, детската и здравствената заштита за 2021 година.

II

Овој Заклучок влегува во сила осмиот ден од денот на објавувањето во „Службен гласник на Општина Штип“.

Број 08-3812/1
16 јуни 2022 година
Штип

Совет на Општина Штип
Претседател,
Весна Кожинкова, с.р.

412.

Врз основа на член 50 точка 3 од Законот за локална самоуправа („Службен весник на РМ“ број 05/02) и член 37 став 1 од Статутот на Општина Штип („Службен гласник на Општина Штип“ број 01/03, 18/07, 11/08, 07/09, 16/09, 04/11, 13/14 и 5/21), донесувам

Р Е Ш Е Н И Е
ЗА ОБЈАВУВАЊЕ НА ОДЛУКА ЗА ОРГАНИЗАЦИЈАТА, ДЕЛОКРУГОТ И НАЧИНОТ НА ИЗВРШУВАЊЕ НА ЗАДАЧИТЕ НА ОПШТИНСКАТА АДМИНИСТРАЦИЈА НА ОПШТИНА ШТИП

I

Се објавува Одлука за организацијата, делокругот и начинот на извршување на задачите на општинската администрација на Општина Штип.

II

Ова Решение влегува во сила со денот на објавувањето во „Службен гласник на Општина Штип“.

Број 09-3813/2
17 јуни 2022 година
Штип

Општина Штип
Градоначалник
Иван Јорданов, с.р.

413.

Врз основа на член 57 став 4 од Законот за локална самоуправа („Службен весник на РМ“ број 05/02) и член 48 став 2 од Статутот на Општина Штип („Службен гласник на Општина Штип“ број 01/03, 18/07, 11/08, 07/09, 16/09, 04/11, 13/14 и 05/21), Советот на Општина Штип на седницата одржана на 16 јуни 2022 година, донесе

О Д Л У К А
ЗА ОРГАНИЗАЦИЈАТА, ДЕЛОКРУГОТ И НАЧИНОТ НА ИЗВРШУВАЊЕ НА ЗАДАЧИТЕ НА ОПШТИНСКАТА АДМИНИСТРАЦИЈА НА ОПШТИНА ШТИП

I. **Општи одредби**

Член 1

Со оваа Одлука се утврдува организацијата, делокругот и начинот на извршување на задачите на општинската администрација на Општина Штип, видовите на организационите облици, условите за нивно образување и раководењето со нив.

Член 2

(1) Општинската администрација на Општина Штип (во натамошниот текст: општинска администрација) ги извршува работите од надлежност на ораните на општината односно советот и градоначалникот на општината.

(2) Општинската администрација:

- врши стручни работи за советот и градоначалникот на општината;
- ја следи проблематиката во областите од надлежност на општината, врши анализа на состојбите и дава иницијативи и предлози за нивно решавање;
- доставува информации и податоци во врска со активностите на општината на барање на надлежните органи или врз основа на закон и
- врши други работи што ќе ги определи советот и градоначалникот.

(3) Општинската администрација ги извршува работите од надлежност на органите на општината во согласност со Уставот и со закон, со Статутот на општината и со други прописи и општи акти донесени врз основа на закон.

Член 3

Врз основа на надлежностите на општината утврдени со закон, како и групирањето на работите и задачите според видот, обемот, сложеноста, нивната меѓусебна сродност и поврзаност, општинската администрација се организира во сектори и одделенија.

Член 4

Сектор се формира заради обединување на повеќе меѓусебно поврзани подрачја од надлежност на органите на општината, како и заради координирање и контрола на работите од надлежност на одделенијата во неговиот состав и следење и унапредување на меѓусебната соработка на одделенијата.

(2) Одделение се формира заради непосредно извршување на една од следните работи: нормативно-правни, управување со човечки ресурси, стручно-аналитички, управни, управно-надзорни, урбанистичко планирање, уредување на просторот, уредување на градежно земјиште, геодетски работи заштита на животна средина, сообраќајна инфраструктура, образование и јавни дејности, локален економски развој, инспекциски, информативно-документациони, информативно-комуникациски, стручно-оперативни, материјално-финансиски, инвестициони, информатичко-технолошки, стручно-административни и други работи.

II. Организација на општинската администрација

Член 5

Општинската администрација на Општина Штип се организира во следната хиерархиска поставеност составена од сектори, одделенија и ТППЕ.

1. Сектор за правни работи
- Одделение за норматива и поддршка на Советот
- Одделение за правна заштита

2. Сектор за јавни набавки
- Одделение за спроведување на постапки за јавни набавки
- Одделение за планирање, следење на реализацијата на договорите за јавните набавки, координација и е-пазар

3. Сектор за финансиски прашања
- Одделение за буџетска координација и контрола
- Одделение за сметководство и плаќање
- Одделение за утврдување и наплата на даноци, такси и други надоместоци/ администрирање приходи.

4. Сектор за меѓународна соработка и локален економски развој
- Одделение за меѓународна соработка, изработка и апликација на проектни
- Одделение за локален економски развој и поддршка на здруженија на граѓани, фондации и неформалните групи на граѓани

5. Сектор за управни работи од обласста на урбанизмот, градежништвото, градежно земјиште и комунални дејности
- Одделение за управни работи од обласста на урбанизмот, градежништвото, станбени работи и ГИС
- Одделение за уредување на градежно земјиште, регулација и геодетски работи

- Одделение за комунални дејности, животна средина и циркуларна економија

6. Сектор за дејности од јавен интерес
- Одделение за образование
- Одделение за јавни служби

7. Сектор за архово- административни и општи работи
- Одделение за односи со јавноста и информирање на граѓаните
- Одделение за информатичко општество и комуникациска инфраструктура
- Одделение за стручно-административни работи
- Одделение за општи работи

8. Сектор за инспекциски работи
- Одделение за градежна инспекција и надзор на сообраќај и патишта
- Одделение за инспекциски надзор за животна средина и комунална инспекција
- Одделение за друг вид надзор од надлежност на општината

9. Одделение за човечки ресурси
10. Одделение за Внатрешна ревизија
11. Одделение за заштита и спасување на граѓаните и материјалните добра
12. Одделение за поддршка на градоначалникот
13. Територијална противпожарна единица

Член 6

Составен дел на оваа Одлука е графички приказ - органограм.

III. Делокруг и начин на извршување на задачите

Член 7

Секторот за правни работи ги врши следните работи:

- Ги следи законите и другите прописи од областа на локалната самоуправа и се грижи за нивна примена во општината;
- предлага концепти на одлуки и други прописи за уредување на односи, состојби и прашања и иницира решавање на одделни проблеми;
- обезбедува предлог програма за работа на секторот и со другите раководители на сектори учествува во координирањето на подготовката на програмата за работа на општината;
- обезбедува единствени ставови и единствен пристап при третирањето на исти или слични прашања;
- го следи развојот на системот на локалната самоуправа во општината и неговото остварување;

- дава предлози по прашања што се од интерес за остварувањето и развојот на локалната самоуправа во општината;
- ги следи меѓународните искуства во реализацијата и развојот на локалната самоуправа и ги испитува можностите за покренување иницијативи и предлози за нивна имплементација во општината;
- непосредна контрола и надзор над извршувањето на работите;
- учествува во работата на советот и работните тела на советот на општината;
- врши стручни работи за советот и градоначалникот,
- Следење и проучување на законите и другите прописи и општи акти од надлежност на локалната самоуправа;
- подготвување нормативни и други општи акти од надлежност на Градоначалникот и Советот;
- иницирање и предлагање на донесување на прописи од надлежност на Советот;
- давање мислења во врска со непосредна примена на законите, прописите и општите акти;
- вршење стручна обработка на прашањата кои се од значење за примена на законските одредби;
- изготвување анализи, информации, извештаи и стручни мислења;
- учествување и помагање во изготвување на одделни акти и прописи од други сектори;
- врши информатичко-технички работи.
- врши и други работи што ќе бидат ставени во негова надлежност.

Член 8

Одделението за нормативa и поддршка на Советот, ги врши следните работи:

- Подготвува акти за советот,
- Ги подготвува седниците на советот и седниците на неговите комисии и други работни тела и учествува во нивната работа,
- давање на стручна помош на вработените на одделението;
- грижа за стручното усовршување и работната дисциплина на вработените во одделението;
- учествува во работата на советот и работните тела на советот на општината;
- изготвува правилници, деловници за работа,
- дава правно нормативни совети на вработените во општинската администрација по потреба.
- изготвување на заклучоци и мислења и нивно проследување, давање на стручна и друга помош на члeновите на Советот;
- спроведување на оригиналните акти што произлегуваат од седниците на Советот;
- подготвување и реализирање на седници на работните тела на Советот

- врши и други работи што ќе бидат ставени во негова надлежност согласно закон.

Член 9

Одделението за правна заштита ги врши следните работи:

- правна заштита во судска и вонсудска постапка и застапување пред други надлежни органи,
- водење на постапки за експропријација на недвижности, концесии и јавни приватни партнерства
- пренесува инструкции и ги спроведува дадените насоки и дава упатства за извршување на работите и задачите;
- врши непосредна контрола и надзор над извршувањето на работите и задачите од одделението;
- учествува во одлучувањето за спроведување на конкретни одлуки за работите што се вршат во одделението по претходни инструкции од повисоко ниво и дава препораки за нивна имплементација;
- врши и други работи што ќе бидат ставени во негова надлежност согласно закон.

Член 10

Сектор за јавни набавки ги врши следните работи:

- ја следи законската регулатива од областа на јавните набавки и истата ја применува;
- учествува во спроведувањето на постапката за јавна набавка;
- обезбедува услови за јавно отворање на пристигнатите понуди;
- помага на комисијата во еволуацијата на пристигнатите понуди;
- води регистар за јавните набавки и чување на документите од областа на јавните набавки и доставува податоци за спроведените јавни набавки до Бирото за јавни набавки.
- Ја остварува комуникацијата и се грижи за организацијата на стручната и техничка помош за комисијата за јавни набавки.
- го координира процесот на соработка и координација на останатите сектори и одделенија при планирањето на јавните набавки
- го координира процесот на користење е-пазар
- врши и други работи што ќе бидат ставени во негова надлежност согласно закон.

Член 11

Одделението за спроведување на постапки за јавни набавки ги врши следните работи:

- следи законска регулатива од областа на јавните набавки и истата ја применува;
- спроведува постапки за јавни набавки;

- обезбедува услови за јавно отворање на пристигнатите понуди;
- врши еволуација на пристигнатите понуди;
- води регистар за јавните набавки и чување на документите од областа на јавните набавки.
- врши и други работи што ќе бидат ставени во негова надлежност согласно закон.

Член 12

Одделението за планирање, следење на реализацијата на договорите за јавни набавки, координација и е- пазар ги врши следните работи:

- следи законска регулатива од областа на јавните набавки и истата ја применува;
- ја следи договорната обврска во процесот на реализација на договори;
- учествува во спроведувањето на постапката за јавна набавка;
- обезбедува услови за јавно отворање на пристигнатите понуди;
- врши евалуација на пристигнатите понуди;
- води регистар за јавните набавки и чување на документите од областа на јавните набавки.
- води евиденија, планира и ја следи реализацијата на договорите за јавни набавки.
- врши и други работи што ќе бидат ставени во негова надлежност согласно закон.

Член 13

Секторот за финансиски прашања ги врши работите поврзани со:

- следење и примена на законите и подзаконските акти од областа на буџетското и материјално-финансиското работење;
- управување, следење и контрола на состојбата и движењето на средствата и изворите на средствата на општината утврдени со буџетот;
- подготвување, извршување и известување за извршувањето на буџетот на општината;
- подготовка на стратешки план на општината;
- врши измена и дополнување на буџетот и стратешкиот план на општината;
- врши контрола на подготовката и извршувањето на буџетот;
- спроведува ex-ante и ex-post финансиска контрола;
- изготвува финансиски план за извршување на буџетот (месечен, квартален и годишен) на општината, органите во состав и единките корисници на буџетот на општината;
- го следи остварувањето на приходите и извршувањето на трошоците на општината;
- сметководствено евидентирање за извршувањето на буџетот и подготвување на годишна сметка;

- подготовка за годишен финансиски извештај согласно Законот за јавна внатрешна финансиска контрола;
- подготовка, примање, ликвидирање и контрола на сметководствената документација;
- пресметувањето и исплатата на платите на вработените во општината;
- утврдувањето и наплатата на даноците, таксите и надоместоците што се приходи на општината;
- други работи врз основа на Законот за буџетите, Законот за финансирање на единиците на локалната самоуправа, Законот за јавна внатрешна финансиска контрола, Законот за даноците на имот, Законот за комунални такси и другите закони и прописи со кои се уредуваат изворите на приходи на општината;
- врши и други работи од негова надлежност согласно со закон.

Член 14

Одделението за буџетска координација и контрола ги врши следните работи:

- подготовка на буџетот на општината и негова измена и дополнување;
- подготовка на стратешкиот план на општината и негова измена и дополнување;
- следење на извршувањето на буџетот на општината;
- изготвување на информации и извештаи за извршувањето на буџетот;
- следење и примена на законската регулатива од областа на буџетското работење;
- изготвување на годишни, квартални и месечни финансиски планови за буџетот на општината и неговите органи во состав и единки на корисници согласно законските прописи;
- дава мислење по предлог на актите што ги изготвуваат другите организациони единици во општината и предлог актите на другите субјекти кои имаат или можат да имаат финансиски импликации за буџетот на општината;
- подготовка на извештај на реализирани програми, проекти и договори, согласно Законот за јавна внатрешна финансиска контрола;
- подготовка на извештај за активностите за воспоставување и развој на финансиското управување и контрола, согласно Законот за јавна внатрешна финансиска контрола;
- следење и примена на законската регулатива (закони, подзаконски акти, прописи, стандарди, упатства) од областа на финансиската контрола;
- подготовка на записници и извештаи за извршените контроли;
- вршење на проценки на ризик на процесите на финансиското управување и контрола;
- вршење на самопроценки на одделни процеси на системот на финансиското управување и контрола, врз основа на извршена проценка

на ризик и подготовка на извештај за спроведените самопроцени, согласно Законот за јавна внатрешна финансиска контрола;
- математичка, формална и контрола на регуларноста на сметководствената документација пред да се изврши плаќањето врз основа на изготвени листи за проверки;
- целокупна контрола на сметководствената документација после извршувањето на плаќањето;
- вршење проверка на исправноста на фактурите доставени врз основа на склучени договори за набавка и нивна усогласеност со испратниците/работните налози и порачките;
- контрола на налозите за порачки до соодветните добавувачи согласно со склучените договори за набавки и следење на реализацијата на порачките.
- врши и други работи од негова надлежност согласно со закон

Член 15

Одделението за сметководство и плаќања ги врши следните работи:
- следење и примена на законската регулатива од областа на сметководствено, материјално и финансиско работење;
- секојдневно водење на благајнички работи и трезор;
- пресметка и исплата на платите на вработените;
- подготвување на завршна сметка и периодични извештаи за извршувањето на буџетот на општината;
- подготовка на основните финансиски извештаи (биланс на состојба, биланс на приходите и расходите, консолидиран биланс на капиталниот имот, биланс на задолжување и белешки/образложение кон финансиските извештаи;
- сметководствено евидентирање на достасаните обврски и основните средства на општината;
- исплата по сметководствена документација;
- подготовка на извештај за планирани и потрошени средства по ставки (споредбен табеларен приказ) согласно Законот за јавна внатрешна финансиска контрола.
- изготвува упатства и прирачници за буџетска контрола и финансиско управување во консултација со единицата за внатрешна ревизија и
- подготовува решенија за внатрешна распределба на вкупниот одобрен буџет.
- врши и други работи од негова надлежност согласно со закон.

Член 16

Одделението за утврдување и наплата на даноци, такси и други надоместоци/администрирање на приходи ги врши следните работи:

- утврдување на даноците, таксите и надоместоците кои се приход на општината;
- утврдување наплатата на данок на подарок и наследство на имот;
- утврдување на пазарна вредност на недвижностите во општината;
- водење регистар на недвижен имот;
- изготвување решенија за даночно ослободување;
- други работи врз основа на Законот за данок на имот, Законот за комунални такси и надоместоци и другите закони и прописи со кои се уредуваат изворите на приходи на општината.
- врши и други работи од негова надлежност согласно со закон.

Член 17

Секторот за меѓународна соработка и локален економски развој ги врши следните работи:

- организирање, насочување и координација на работата;
- распоредување на работите и задачите на раководителите на одделенијата;
- давање на стручна помош и совети во работењето на раководителите на одделенијата и државните службеници во секторот;
- врши соработка, посредување и размена на културни програми (меѓународна културна соработка)
- иницира и развива регионална, меѓугранична и меѓународна соработка,
- изготвува планови за локален и економски развој
- иницира утврдување на развојни и структурни елементи како и основи и мерки за водење на локална економска политика на општината.
- учествува во работата на советот и работните тела на Советот на општината.
- врши и други работи од негова надлежност согласно со закон.

Член 18

Одделението за меѓународна соработка, изработка и апликација на проектни ги врши следните работи:

- учествува во планирање на локално-економскиот развој;
- учествува во утврдување на приоритети и водење на локални, економски политики;
- учествува во изготвување на развојни проекти;
- потикнување на развој на претприемништвото на локално ниво и развој на МСП;
- евиденција на состојбите за постигнатите резултати;
- предлага и реализира стратегии за стратешко партнерство со странски фирми и организации и привлекување странски инвеститори.
- Ги следи активностите кои се поврзани и произлегуваат од европските процеси.

- Предлага мерки и активности за изградба на капацитетите на администрација во согласно со европското законодавство.
- Учествува и организира тркалезни маси, обуки и конференции поврзани со евроинтегративните процеси.
- Ја подготува потребната документација за аплицирање на јавни повици, конкурси и проекти кои се поврзани со европските фондови.
- Координира и реализира активниости поврзани со европските проекти во кои е вклучена Општината.
- Во зависнот од активностите кои се предвидени во тековниот проект, помага и ја координира проектната единица
- врши и други работи од негова надлежност согласно со закон.

Член 19

Одделението за локален економски развој и поддршка на здруженија на граѓани, фондации и неформални групи на граѓани, ги врши следните работи:

- Изготвува анализи за дефинирање на развојните приоритети на општината;
- подготвува стратешки и развојни документи од сите сфери на надлежност на општината;
- подготвува акциони планови со програми и проекти за сите стратешки и развојни стратегии на општината;
- води сметка за усогласување на стратешките документи на општината со регионалните и националните стратегии, правила и регулативи за развој, соработува и ги вклучува сите чинители во општината во подготовката на стратешките документи.
- Подготовка на бази на податоци за потребите на стратешкото планирање и развој;
- води сметка за балансирање на потребите на економскиот развој во општината со потребите во животната средина и општествените потреби;
- работи на градење на економските капацитети на локалната економија за унапредување на нејзината економска иднина и квалитет за живот на сите нејзини чинители;
- ги вклучува јавниот, деловниот и граѓанскиот сектор во креирањето на подобри услови за економски развој и генерирање на вработеност, унапредување на конкурентноста, подобрување на инвестиционата клима во општината и зголемување на одржливиот развој;
- спроведува активности кои се однесуваат на: обезбедување на инвестициона клима функционална за локалните бизниси, подршка на малите и средните претпријатија и претприемништвото, го помага и охрабрува формирањето на нови претпријатија, привлекување на домашни и странски инвеститори, инвестирање во физичката (тешка) инфраструктура;

- инвестирање во меката инфраструктура (образовен и професионален развој на работната сила, системи за институционална подршка и регулаторни прашања), подршка на растежот на одделни бизнис кластери, таргетирање на одделни делови од општината за регенерирање или растеж (територијално базирани иницијативи), подршка на неформални и новорастечки бизниси, таргетирање на одделни групи со посебни потреби.
- врши и други работи од негова надлежност согласно со закон.

Член 20

Секторот за управни работи од областа на урбанизмот, градежништвото, градежно земјиште, и комунални работи ги врши следните работи:

- просторно и урбанистичко планирање, издавање на одобренија за градење (за градби од трета, четврта и петта категорија) на објекти од локално значење утврдени со закон, уредување на просторот и уредување на градежното земјиште;
- води посебен вид на управни постапки од областа на градежништвото
- следење на комунално станбената дејност утврдена со закон;
- други работи кои ќе му бидат ставени во надлежност со акт на советот и градоначалникот.
- врши и други работи од негова надлежност согласно со закон.

Член 21

Одделението за управни работи од областа на урбанизмот, градежништвото, станбени работи и ГИС ги врши следните работи:

- уредување на просторот;
- спроведување на планската документација;
- стручно следење на степенот на реализација на урбанистичките планови и покренување иницијативи за нивно изменување и дополнување;
- ги следи и планира потребите за домување на подрачјето на Општина Штип, согласно Законот за домување;
- Следи и реализира прописи од областа на урбанизмот, просторното планирање, градењето и уредување на градежно земјиште и се грижи за нивна примена во општината.
- Организира и спроведува постапка за изготвување и донесување на урбанистички планови, покренува иницијатива и врши обработка на добиените иницијативи за изменување и дополнување на урбанистички планови согласно закон.
- Изготвува, следи и реализира одлуки, програми, акциони планови и други акти од надлежната област.
- Води управна постапка за издавање на одобренија за градење, реконструкција, адаптација, пренамена и друг вид на акти кои ќе произлезат од постапката согласно закон.

- Води постапка и изготвува општи и поединечни акти од неговата надлежност, изготвува изводи од урбанистички планови, врши увид на лице место. Прибавува мислења и согласности од надлежни органи.
- Изработува и и дава уверенија, потврди, мислења, известувања, одговори по барање на заинтересирани субјекти и друг вид на акти согласно закон.
- Прибавува и обработува податоци од катастарот за недвижности за потребите на општината.
- Води управна постапка и издава решенија за утврдување на легален статус на бесправни изградени објекти согласно закон.
- постапува во управни постапки од областа на урбанизмот, градежништвото и станбените работи
- предлага годишна програма и превзема мерки и активности за нејзина реализација, во согласност на Законот за домување;
- врши и други работи од негова надлежност согласно со закон.

Член 22

Одделението за уредување на градежно земјиште, регулација и геодетски работи ги врши следните работи:

- изготвува годишни програми за уредување на градежно земјиште;
- припрема податоци за тендерска документација за уредување на градежното земјиште;
- контрола на градежните работи при уредувањето на земјиштето;
- ја води постапката за обезбедување на потребните согласности и одобренија за уредување на градежното земјиште;
- ги врши подготвителните работи за изработка на проекти за уредување на градежното земјиште;
- отуѓува градежно земјиште по сите законски основи согласно Законот за градежно земјиште
- ги води работите околу испитување на градежното земјиште од геолошки и технички аспект;
- се грижи за реализацијата на програмата за уредување на градежното земјиште;
- пресметка за наплата на комуналниот надоместок за градба на објекти;
- изготвува Програма за располагање со градежно земјиште;
- врши и други работи кои ќе му бидат доверени во негова надлежност.

Член 23

Одделението за комунални дејности, животна средина и циркуларна економија, ги следи состојбите што се однесуваат на:

- снабдување со вода за пиење;
- одведување на отпадните и атмосферските води;
- одржување на јавната чистота;

- уредување, одржување и користење на паркови, зеленило, парк-шуми, водени и рекреативни површини;
- одржување на гробишта и давање на погребни услуги;
- одржување на јавното осветлување;
- вршење на оџачарски услуги;
- одржување на користење на пазари;
- одржување на уличната сообраќајна сигнализација и други сообраќајни инфраструктурни објекти;
- одржување и користење на јавниот простор за паркирање;
- отстранување и чување на непрописно паркирани возила;
- јавен градски, приградски и авто-такси превоз;
- дезинфекција, дезинсекција и дератизација;
- одржување на јавни санитарни јазли;
- врши и други работи кои ќе му бидат доверени во негова надлежност согласно закон.

Член 24

Секторот за дејности од јавен интерес ги врши следните работи:

- ги следи законските и подзаконски акти од надлежната област и истите ги применува;
- изготвува одлуки и други општи и конкретни акти од надлежност на советот и градоначалникот, од областа на економскиот развој, трговијата, занаетчиството, туризмот и угостителството;
- учествува во координирање и водење на проекти од јавен интерес заради културни и спортски настани;
- овозможува услови за подршка на развојот на малите и средните претпријатија, претприемништвото, земјоделството и агроберзата;
- обезбедува документациона база на податоци за потребите на планирањето и програмирање на економскиот развој;
- води евиденција, регистар, примање и обработување на пријави и обрасци предвидени со закон, а во негова надлежност;
- врши и други работи кои ќе му бидат доверени во негова надлежност согласно закон.

Член 25

Одделението за образование ги врши следните работи:

- Ги следи законите и другите прописи од областа на локалната самоуправа, предучилишното образование, основното образование, спортот и се грижи за нивна примена во општината;
- дава предлози за распределба на средства на основните и средните училишта добиени од наменските дотации за тековно одржување и од блок дотациите;

- врши работи поврзани со основањето, престанокот, финансирањето и учеството на претставници на општината во органите на управување во предучилишните установи и основните училишта на подрачјето на општината;
- следи и врши проценка на материјално-техничките улови на основните и средните училишта на подрачјето на општината и подготвува Програма за одржување, реконструкција и изградба на истите;
- по барање на надлежното министерство, подготвува предлог за давање согласност од советот на општината за формирање паралелки со помал број ученици во средните училишта во надлежност на општината;
- подготвува предлог за прекин на воспитно-образовната работа во вонредни состојби;
- дава мислење и го подготвува предлогот за усвојување за годишната програма за работа и извештајот за реализација на годишната програма, како и за годишниот финансиски план и годишната сметка на основните и средните училишта на подрачјето на општината;
- подготвува одлука за отворање оглас за директор на основно или средно училиште и врши работи поврзани со спроведувањето на постапката за избор на директор на истите;
- предлага мерки и активности за поддршка на иницијативите за модернизација на училиштата, за подобрување на функционалните аспекти на училишните згради и нивото на опременост;
- изготвува предлог-одлуки и други прописи, програми и други акти од областа на образованието;

Член 26

Одделението за јавни служби ги врши следните работи:

- се грижи за обезбедување на услови за развој на квалитетен спорт во општината, за организирање, поттикнување и помагање спортски манифестации и приредби од значење за општината и за изградба и одржување на спортски објекти од значење за општината;
- иницира, предлага и по потреба раководи и учествува во проекти од областа на основното образование, културата, спортот;
- организира и остварува соработка со други органи при вршењето на работите во секторот.
- Ги следи законите и другите прописи од областа на локалната самоуправа, социјалната заштита и заштита на децата и се грижи за нивна примена во општината;
- се грижи за остварувањето на социјалната грижа за категориите лица определени со закон, за управување, основање, финансирање и одржување на јавни установи, домови за стари лица и детски одморалишта;

- иницира, предлага и по потреба раководи и учествува во проекти од областа на социјалната, детската заштита;
- изготвува општи и поединечни акти од надлежност на Советот на општината и градоначалникот од областа на културата, спортот, социјалната, детската и здравствената заштита согласно закон;
- институционална и финансиска подршка на културните институции, негување на фолклорот, обичаите старите занаети и слични културни вредности;
- организирањето на културни манифестации, потикнување на културното творештво;
- развој на масовен спорт, рекреација и студентски спорт;
- организирање на спортски приредби и манифестации; подршка на систем на натпревари, училишен и студентски спорт;
- реализира активности од областа на здравственото воспитување; унапредување на здравјето; превентивни активности; надзор над заразните болести;
- врши и други работи кои ќе му бидат доверени во негова надлежност согласно закон

Член 27

Секторот за архивско-административни и општи работи ги врши следните работи:

- Водење евиденција за примени, пратени и архивирани предмети, канцелариско и архивско работење кое го опфаќа приемот, распакувањето, евиденцијата и испраќањето на актите на органите на општината;
- водење сметка за правилно архивирање на предметите според планот за архивски знаци и листите на категории за чување на архивска граѓа;
- грижа за безбедно чување на архивскиот материјал од секакво оштетување; секретарски работи за Градоначалникот и претседателот на Советот;
- грижа за функционирање на апаратите за фотокопирање, телефоните, системот за озвучување и останатата опрема;
- комуницирање и услужување на граѓаните преку едношалтерскиот систем;
- снабдување на магацинот со потребниот канцелариски и потрошен материјал, со резервни делови за возилата, за водоводната, електричната и топлификационата мрежа, водење материјална евиденција за прием и издавање на материјалите, евиденција во врска со користењето, поправката и регистрацијата на возилата, отстранување дефекти од помал обем на водоводната, топлотната, електричната и телефонската инсталација;
- работи во врска со одржување на хигиена во просториите;

- вршење кафеготвечки работи и услужување со пијалоци за потребите на Градоначалникот и Советот и работи во врска со одржување и хортикултурното уредување на дворот на општината.
- врши и други работи кои ќе му бидат доверени во негова надлежност согласно закон.

Член 28

Одделението за информирање на граѓаните и услуги ги врши следните работи:

- истражува и изготвува процедури за подобрување на квалитетот на услугите на граѓаните,
- воведува стандарди за ефикасност, транспарентност и поквалитетно работење на општинската администрација и редовно известување на градоначалникот, раководителите на секторите и раководителите на одделенијата за постигнатите ефекти од работата на Општинскиот центар за услуги и информации;
- контакти со надворешни лица за аспекти кои се однесуваат на Општинскиот центар за услуги и информации и редовни контакти со раководителите на секторите и одделенијата и други вработени во општината за унапредување, имплементирање и утврдување на стандардни процедури за добивање квалитетни услуги и информации;
- изготвување на прирачник и предлагање на конкретни мерки за надополнување и ажурирање заради воспоставување на целосен систем за квалитет на општинската администрација;
- ги прима и информира граѓаните за прашања од надлежност на општината, градоначалникот и советот и ги упатува странките до надлежните органи во кои можат да ги остварат своите права;
- идентификација на потребата од нови услуги и информации на граѓаните;
- имплементација на услугите и информациите во соработка со соодветните сектори и одделенија и давање на информации од јавен карактер за општината по Законот за слободен пристап на информации од јавен карактер;
- постојано вршење на анализа и изготвување на брошури за потребата и задоволствата на граѓаните од добиените услуги и информации.

Член 29

Одделението за информатичко општество и комуникациска инфраструктура ги врши следните работи:

- одржување на оперативниот систем, системот на управување со базите на податоци и апликативниот софтвер;
- спроведува мерки за безбедност и заштита на информативниот систем во општината;
- спроведува постапка за заштита на преносот на податоците;

- врши поврзување на нови корисници на компјутерско-комуникациска мрежа;
- инсталира, проверува и одржува опрема;
- обезбедува резервни делови и техничка документација;
- изготвува документација за базите на податоци;
- врши надзор и одржување на базите на податоци;
- спроведува постапка за заштита и реконструкција на базите на податоци;
- дава помош на корисниците на информативниот систем во работата со базите на податоци.
- врши и други работи кои ќе му бидат доверени во негова надлежност согласно закон

Член 30

Одделението стручно-административни работи ги врши следните работи:

- води евиденција за примени, пратени и архивирани предмети;
- учествува во правилно архивирање на предметите;
- обезбедува чување на архивскиот материјал од оштетување;
- учествува во собирање, средување и обработување на архивски материјали;
- се грижи за употребата на печатите.
- водење евиденција за примени, пратени и архивирани предмети; собирање, средување и обработување архивски материјали;
- подготвување и обработување документација по утврдена методологија;
- следење и применување на законските прописи и општите акти за канцелариско и архивско работење.
- врши и други работи кои ќе му бидат доверени во негова надлежност согласно закон

Член 31

Одделението за општи работи ги врши следните работи:

- се грижи за правилно користење на патничкото возило;
- се грижи за техничката исправност на возилата;
- врши превоз на деца до детски градинки, ученици до училиштата, разни спортисти и вработените за службени потреби;
- по потреба врши превоз и разнесува пошта за потребите на општинската администрација;
- врши регистрација на службеното возило;
- се грижи за хигиената на општинската зграда
- се грижи за домакинско работење
- врши и други работи кои ќе му бидат доверени во негова надлежност согласно закон

Член 32

Секторот за инспекциски работи, ги врши следните работи:

- Следи и реализира прописи од областа на комуналната инспекција, инспекцијата за животна средина, градежната инспекција, инспекцијата за домување, просветната инспекција, финансиите и инспекциски надзор над вршењето на работите од другите надлежности на општината;
- Врши составување на записници, решенија и поднесување на пријави до надлежните државни органи при постоење на услови за истите;
- ја следи проблематиката во областите на надлежност на општината.
- врши анализа на состојбата, доставува извештаи и дава иницијативи и предлози за нивно решавање;
- Следење на програмите на јавнит претпријатија
- врши и други работи кои ќе му бидат доверени во негова надлежност согласно закон

Член 33

Одделение за градежна инспекција и надзор над сообраќај и патишта, ги врши следните работи:

- следење на реализацијата на поставените задачи и работи (предмети на вработените);
- учество во одлучувањето, односно донесувањето на конкретни одлуки по предметите;
- изготвување програми за работа на одделението;
- изготување информации, извештаи и акти за советот од областа на инспекцискиот надзор;
- прием на странки;
- подготвува одговори на пристигнати барања и поведување постапки пред надлежните судови и други органи од областа на инспекцискиот надзор;
- следење на реализација на програмите на јавните претпријатија
- врши и други работи кои ќе му бидат доверени во негова надлежност согласно закон

Член 34

Одделението за инспекциски надзор за животна средина и комунална инспекција, ги врши следните работи:

- Инспекциски надзор над примената на одредбите на законите, прописите и другите одлуки донесени од надлежност на општината, надзор над јавните претпријатија основани од Општината и над правните и физички лица на кои општината им дала дозвола за вршење на комунална дејност кои се однесуваат на комуналната хигиена,
- ги следи законските и подзаконските акти од надлежната област и истите ги применува;

- врши еколошки и инспекциски надзор во општината;
- врши проценка и превзема мерки за заштита и спречување од загадување на водата, воздухот, земјиштето, заштита на природата, заштита од бучава и јонизирачко и нејонизирачко зрачење.
- Составување на записници, решенија и поднесување на пријави до надлежните државни органи при постоење на услови за истите,
- ја следи проблематиката во областите од надлежност на општината,
- врши анализа на состојбата, доставува извештаи и дава иницијативи и предлози за нивно решавање;
- Ја следи проблематиката во областите од надлежност на општината,
- доставува извештаи и дава иницијативи и предлози за нивно решавање;
- води управна постапка во прв степен и донесува решенија;
- одговара на жалби во второстепена постапка; поднесува жалби во второстепена постапка;
- поднесува барања за поведување прекршочна постапка, како и предлози за поведување кривична постапка;
- врши стручна обработка на прашањата што се од значење на примената на законските одредби;
- изготвува анализи, информации и други материјали;
- изготвува стручно-аналитички и други материјали за комисиите на Советот на Општината;
- дава стручни појаснувања и мислења за примена на законите и другите прописи и општи акти;
- врши контрола за обезбеденоста на Б интегрирани еколошки дозволи.
- врши и други работи кои ќе му бидат доверени во негова надлежност согласно закон

Член 35

Одделението друг вид надзор од надлежност на општината, ги врши следните работи:

- врши инспекциски надзор над спроведувањето на законите, подзаконските акти и прописите на општината согласно со Законот за градење, Закон за проектирање и просторно урбанистичко проектирање, Законот за комунални такси, Законот за образование, Закон за домување и други закони;
- врши увид на терен и изготвува записници за констатираните состојби и наоди;
- изрекува со закон пропишани мерки;
- води управна постапка во прв степен и донесува решенија;
- одговара на жалби во второстепена постапка;
- поднесува жалби во второстепена постапка;
- поднесува барања за поведување прекршочна постапка, како и предлози за поведување кривична постапка;

- врши стручна обработка на прашањата што се од значење на примената на законските одредби;
- изготвува анализи, информации и други материјали;
- изготвува стручно-аналитички и други материјали за комисиите на Советот на Општината;
- врши и други работи кои ќе му бидат доверени во негова надлежност согласно закон

Член 36

Одделението за управување со човечки ресурси ги врши следните работи:

- подготвува план за работа на одделението; подготвува Одлука за организација, делокруг и начинот на извршување на работите на општинската администрација и Правилник за систематизација на работните места во општинската администрација, како и за измените и дополнувањата на овие акти;
- води персонални досиеја на сите вработени во општинската администрација; ги спроведува законските и подзаконските прописи за државните службеници за вработени во општинската администрација со статус на државни службеници;
- соработува, ја реализира комуникацијата и го координира спроведувањето на законските обврски во однос на државните службеници со Агенцијата за администрација;
- го следи управувањето со ефектот на административните службеници, утврдување на планот за стручно усовршување, континуирање следење на ефектот на полугодишно интервју како и оценување и постапка на оценување на ефектот на административните службеници, подготвува годишна програма за обука на државните службеници и вработените во општинската администрација без статус на државни службеници;
- ги спроведува одредбите од општите прописи за работни односи и посебни прописи со кои се регулира статусот на одредени категории вработени во општинската администрација без статус на државни службеници, во однос на нивното вработување, распоредување, плата, одмори и отсуства и другите прашања;
- изготвува одлуки и други прописи, програми, информации и други акти;
- врши и други работи кои ќе му бидат доверени во негова надлежност согласно закон.

Член 37

Одделението за внатрешна ревизија, ги врши следните работи:

- Се грижи за стручно усовршување, обезбедува обука за внатрешните ревизори, подготвува и поднесува Годишни планови за обука до

раководителот на секторот, за нивно одобрување и обезбедува нивна имплементација;
- се грижи за работната дисциплина во одделението, и врши оценување на државните службеници во одделението;
- врши ревизија на успешноста во работењето, финансиска ревизија и ревизија на усогласенот со законите и интерните акти, во општинската администрација; изготвува Годишни планови за внатрешна ревизија во одделението, врз основа на објективна проценка на ризикот, и ги доставува до непосредно претпоставениот;
- ја одобрува Програмата за секоја поединечна ревизија;
- го организира и координира работењето на внатрешната ревизија на одделението и врши надзор на нејзиното спроведување;
- го доставува ревизорскиот извештај до раководителот на секторот;
- го следи спроведувањето на препораките од извршените ревизии и акционите планови;
- ги следи прописите, стандардите, прирачниците и упатствата кои се од значење за внатрешната ревизија и нивната практична примена;
- се грижи за спроведување на ревизорските активности и чување на документите од ревизиите;
- го известува раководителот на секторот за спроведувањето на Годишниот план за ревизија, и дава објаснување за промените во планот за ревизија;
- го информира раководителот на секторот за сомнежите за измами или корупција, кои директно можат да резултираат со дисциплинска, прекршочна или кривична постапка;
- директно го известува раководителот на секторот, за сите ревизорски прашања кај субјектот;
- ги советува сите раководни лица во субјектот од јавниот сектор, за управувањето со ризик.
- врши и други работи кои ќе му бидат доверени во негова надлежност согласно закон

Член 38

Одделението за заштита и спасување на граѓаните и материјалните добра, ги врши следните работи:

- Следење и проучување на законските и другите прописи и општи акти од надлежност на одбраната, заштитата и спасување и управување со кризи;
- подготвување на општи и поединечни акти од неговата надлежност;
- подготвување на годишна акциона програма за заштита и спасување;
- подготвување на план за заштита и спасување од природни непогоди, епидемии, епизоотии, епифитотии и други несреќи на подрачјето на општината;

- изготвување на Методологија за подготовка за одбрана и постапка за приправност;
- врши и други работи кои ќе му бидат доверени во негова надлежност согласно закон

Член 39

Одделението за поддршка на градоначалникот, ги врши слените работи:

- организирање на контакти со јавноста;
- информирање за работата на општината;
- организирање прес конференции, средби, брифинзи и настапи на градоначалникот;
- организирање трибини, јавни расправи, работилници;
- изготвување на општински информатор;
- следење на конкурси за аплицирање на проекти;
- учество во изготвување на програми за одбележување на празници;
- доставување одговори по барани информации согласно Законот за слободен пристап до информации од јавен карактер
- организирање, насочување и координација на работата;
- непосредна контрола и надзор над извршувањето на работите на одделението;
- распоредување на работните задачите на вработените во одделението;
- давање на стручна помош на вработените на одделението;
- грижа за стручното усовршување и работната дисциплина на вработените во одделението;
- оценување на државните службеници во одделението;
- соработува со другите раководители на одделенија и сектори;
- учествува во работата на советот и работните тела на Советот на општината;
- работните задачи ги извршува согласно етичките и антикорупциските стандарди;
- врши и други работи кои ќе му бидат доверени во негова надлежност согласно закон

Член 40

Територијалната противпожарна единица ги врши следните работи:

- гаснење на пожари на подрачјето на општината;
- отстранување на непосредната опасност за настанување на пожар;
- спасување на животот на граѓаните и заштита на имотот загрозени од пожари и експлозии;
- укажување техничка помош при незгоди и опасни ситуации;
- извршување на други работи при несреќи и непогоди;
- врши непрофитабилни услуги заради подобрување на техничката опременост и услови за работа, кои не го оневозможуваат или

попречуваат вршењето на функцијата од претходните алинеи на овој став;

- заедно со територијалните противпожарни единици на општините во РСМ утврдени со закон, дејствуваат како противпожарни единици на РСМ заради оперативно делување при гаснењето големи пожари на целата територија на РСМ;
- давање помош кога тоа е побарано при гаснење пожари во други држави;
- водење посебна евиденција за настанатите пожари, експлозии, интервенции за гаснење и интервенции за други настани според единствена методологија и известување на Дирекцијата за заштита и спасување и Општина Штип за тоа;
- периодично испитување и проверка на исправноста на противпожарната опрема со која располага Територијалната противпожарна заштита;
- тековна поправка и одржување на механиката;
- давање противпожарно обезбедување на објекти, делегации, јавни собири, спортски и други манифестации, во координација со Министерството за внатрешни работи;
- едукација на граѓаните за заштита од пожари, преку организација на предавања, преку медиуми и организирање на други активности;
- врши и други работи кои ќе им бидат доверени во нивна надлежност согласно закон
-

Член 41

Општинската администрација врши и работи делегирани од органите на државната управа, во согласност со закон.

IV. **Раководење**

Член 42

Со општинската администрација раководи градоначалникот на општината.

Член 43

Со сектор раководи раководител на сектор, а во негово отсуство помошник раководител.

Со одделение раководи раководител на одделение.

Со ТППЕ раководи командирот на ТППЕ.

Во случај на отсуство или спреченост на раководителот на одделението, го заменува стручен државен службеник со највисоко звање во одделението, кој го определува раководителот на секторот.

Член 44

Вкупниот број на вработени и распоредот по звања и работни места го утврдува градоначалникот на општината со Правилник за систематизација на работните места на општинската администрација.

V. **Преодни и завршни одредби**

Член 45

Со денот на влегување во сила на оваа одлука престанува да важи Одлуката за организација, делокруг и начин на извршување на задачите на општинската администрација на Општина Штип број 08-9967/1 од 26.11.2015 година.

Член 46

Оваа Одлука влегува во сила наредниот ден од денот на објавувањето во „Службен гласник на Општина Штип“, а ќе се применува по добиената согласност од Министерство за информатичко општество и администрација.

Број 08-3813/1
16 јуни 2022 година

Ш т и п

Совет на Општина Штип
Претседател,

Весна Кожинкова, с.р.

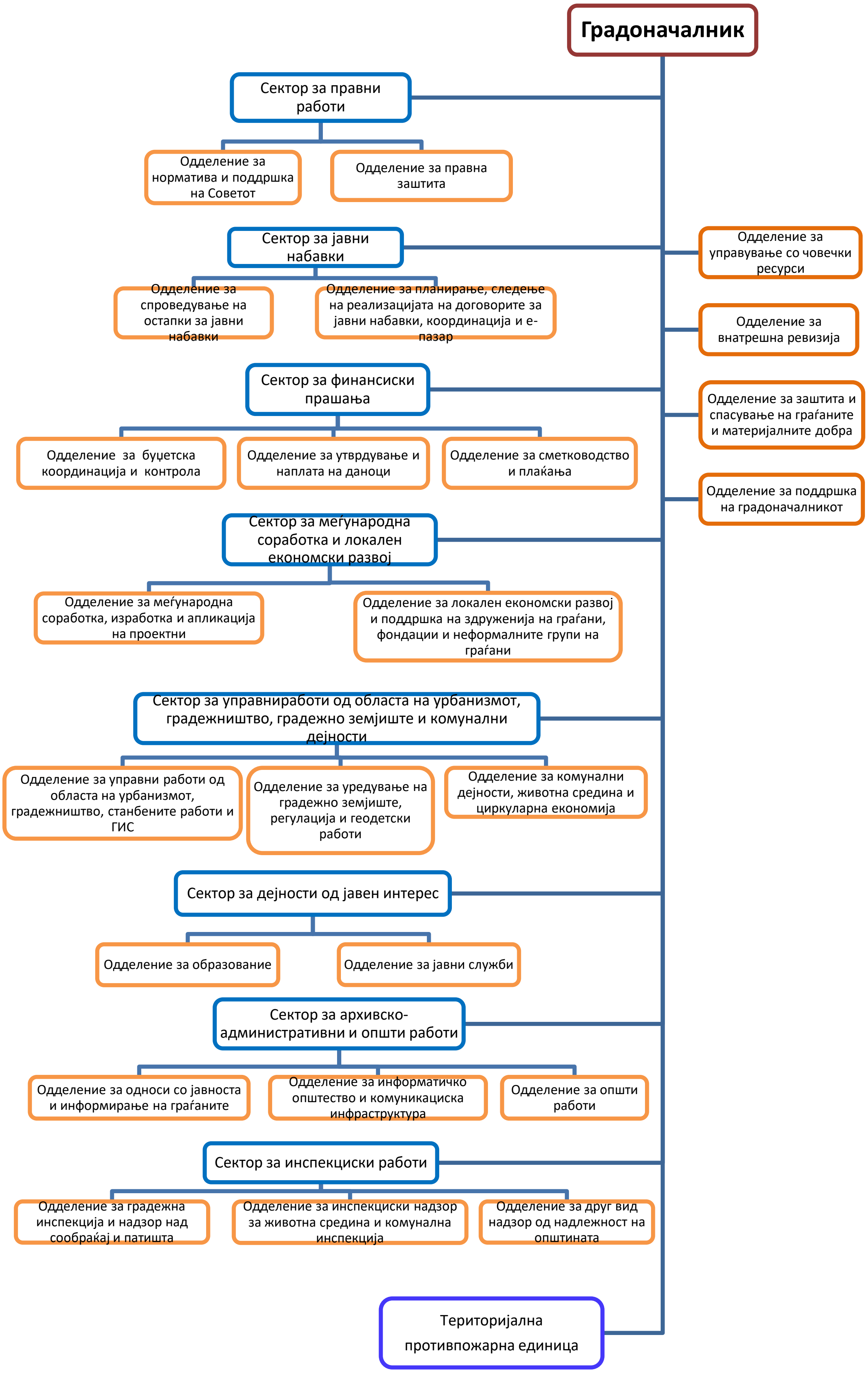
Градоначалник
Сектор за правни работи
Одделение за нормативa и поддршка на Советот
Одделение за правна заштита
Сектор за јавни набавки
Одделение за спроведување на остапки за јавни набавки
Одделение за планирање, следење на реализацијата на договорите за јавни набавки, координација и е-пазар
Сектор за финансиски прашања
Одделение за буџетска координација и контрола
Одделение за утврдување и наплата на даноци
Одделение за сметководство и плаќања
Сектор за меѓународна соработка и локален економски развој
Одделение за меѓународна соработка, изработка и апликација на проектни
Одделение за локален економски развој и поддршка на здруженија на граѓани, фондации и неформалните групи на граѓани
Сектор за управниработи од областа на урбанизмот, градежништво, градежно земјиште и комунални дејности
Одделение за управни работи од областа на урбанизмот, градежништво, станбените работи и ГИС
Одделение за уредување на градежно земјиште, регулација и геодетски работи
Одделение за комунални дејности, животна средина и циркуларна економија
Сектор за дејности од јавен интерес
Одделение за образование
Одделение за јавни служби
Сектор за архивско-административни и општи работи
Одделение за односи со јавноста и информирање на граѓаните
Одделение за информатичко општество и комуникациска инфраструктура
Одделение за општи работи
Сектор за инспекциски работи
Одделение за градежна инспекција и надзор над сообраќај и патишта
Одделение за инспекциски надзор за животна средина и комунална инспекција
Одделение за друг вид надзор од надлежност на општината
Територијална противпожарна единица
Одделение за управување со човечки ресурси
Одделение за внатрешна ревизија
Одделение за заштита и спасување на граѓаните и материјалните добра
Одделение за поддршка на градоначалникот

414.

Врз основа на член 50 точка 3 од Законот за локална самоуправа („Службен весник на РМ“ број 05/02) и член 37 став 1 од Статутот на Општина Штип („Службен гласник на Општина Штип“ број 01/03, 18/07, 11/08, 07/09, 16/09, 04/11, 13/14 и 5/21), донесувам

Р Е Ш Е Н И Е
ЗА ОБЈАВУВАЊЕ НА РЕШЕНИЕТО ЗА ИМЕНУВАЊЕ ПРЕТСЕДАТЕЛ И ЧЛЕНОВИ НА ПОСТОЈАНИТЕ КОМИСИИ НА СОВЕТОТ НА ОПШТИНА ШТИП И НА КОМИСИЈАТА ЗА СПОРТ

I

Се објавува Решението за именување претседател и членови на постојаните комисии на Советот на Општина Штип и на Комисијата за спорт.

II

Ова Решение влегува во сила со денот на објавувањето во „Службен гласник на Општина Штип“.

Број 09-3814/2 Општина Штип
17 јуни 2022 година Градоначалник

Ш т и п Иван Јорданов, с.р.

415.

Врз основа на член 32 став 2, 3 и 4 од Законот за локална самоуправа („Службен весник на РМ“ број 05/02) и член 21 став 1 точка 31, а во врска со член 25 од Статутот на Општина Штип („Службен гласник на Општина Штип“ број 01/03, 18/07, 11/08, 07/09, 16/09, 04/11, 13/14 и 05/21), Советот на Општина Штип на седницата одржана на 16 јуни 2022 година, донесе

Р Е Ш Е Н И Е
ЗА ИМЕНУВАЊЕ ПРЕТСЕДАТЕЛ И ЧЛЕНОВИ НА ПОСТОЈАНИТЕ КОМИСИИ НА СОВЕТОТ НА ОПШТИНА ШТИП И НА КОМИСИЈАТА ЗА СПОРТ

1. За претседател и членови на постојаните комисии на Советот на Општина Штип, **се именуваат**:

I.Комисија за финансирање, буџет и локален економски развој

За претседател:

- Владко Захариев

За членови:
- Лазо Димчов
- Душко Иванов
- Маријана Рогожарска Поповска
- Трајче Стојчевски

II. Комисија за урбанизам, комунални дејности и заштита на животната средина

За претседател:
- Атанас Крстовски

За членови:
- Лазо Димчов
- Душко Иванов
- Маријана Рогожарска Поповска
- Јорданчо Тонев

III. Комисија за социјални работи и здравство

За претседател:
- Весна Ушинова

За членови:
- Владко Захариев
- Дејанчо Здравков
- Златка Иванова
- Александар Мишев

IV. Комисија за култура

За претседател:
- Јорданчо Тонев

За членови:
- Драгица Петрова
- Бети Тасевска
- Ангеле Михајловски
- Иванчо Бојаџиски

V.Комисија за образование

За претседател:
- Лидија Горачинова Илиева

За членови:
- Весна Ничева
- Драгица Петрова
- Билјана Тодоров

- Иванчо Бојаџиски

VI.Комисија за статут и прописи
За претседател:
- Душко Иванов

За членови:
- Владко Захариев
- Весна Ничева
- Маријана Рогожарска Поповска
- Дијана Шишкова Гајдарџиска

VII.Комисија за еднакви можности
За претседател:
- Златка Иванова

За членови:
- Бети Тасевска
- Дејанчо Здравков
- Зоран Костовски
- Ангеле Михајловски

VIII.Комисија за права на детето
За претседател:
- Дијана Шишкова Гајдарџиска

За членови:
- Лидија Горачинова Илиева
- Весна Ничева
- Благој Цонев
- Златка Иванова

2. За претседател и членови на **Комисијата за спорт, се именуваат:**
За претседател:
- Дејанчо Здравков

За членови:
- Атанас Крстовски
- Благој Цонев
- Зоран Костовски
- Трајче Стојчевски

3. Со донесување на ова Решение престанува да важи Решението за изменување на Решението за именување претседател и членови на постојаните комисии на Советот на Општина Штип и на Комисијата за спорт, број 08-1417/1 од 28.02.2022 година.

4. Ова Решение влегува во сила наредниот ден од денот на објавувањето во „Службен гласник на Општина Штип“.

Број 08-3814/1
16 јуни 2022 година

Ш т и п

Совет на Општина Штип
Претседател,

Весна Кожинкова, с.р.