Службен гласник
на Општина Штип

Службен гласник
на Општина Штип
Излегува по потреба

Број 2
18 февруари 2021 година

Година LVIII

СОДРЖИНА

Р. бр.		страна
52.	Решение за објавување на Одлука за техничка исправка на Детален урбанистички план за дел од УЕ 7 дел од „Горно Маало“	181
53.	Одлука за техничка исправка на Детален урбанистички план за дел од УЕ 7 дел од „Горно Маало“	181
54.	Решение за објавување на Одлука за донесување на ДУП за измена и дополна на дел од населба „Горно Маало“ дел од УЕ 7-Општина Штип	182
55.	Одлука за донесување на ДУП за измена и дополна на дел од населба „Горно Маало“ дел од УЕ 7-Општина Штип	183

56.	Решение за објавување на Одлука за измена и дополнување на Одлуката за користење на јавниот простор за паркирање на подрачјето на град Штип	184
57.	Одлука за измена и дополнување на Одлуката за користење на јавниот простор за паркирање на подрачјето на град Штип	184
58.	Решение за објавување на Одлука за одобрување финансиски средства за работа на Фондацијата за информатичка технологија и солидарен фонд-Штип	185
59.	Одлука за одобрување финансиски средства за работа на Фондацијата за информатичка технологија и солидарен фонд-Штип	186
60.	Решение за објавување на Одлука за одобрување финансиски средства на Тениски клуб „Триумф“-Штип	186
61.	Одлука за одобрување финансиски средства на Тениски клуб „Триумф“-Штип	187
62.	Решение за објавување на Одлука за одобрување финансиски средства на Одбојкарски клуб „Штип УГД“-Штип	188
63.	Одлука за одобрување финансиски средства на Одбојкарски клуб „Штип УГД“-Штип	188
64.	Решение за објавување на Одлука за одобрување финансиски средства на Ракометен клуб „Текстилец“-Штип	189
65.	Одлука за одобрување финансиски средства на Ракометен клуб „Текстилец“-Штип	189
66.	Решение за објавување на Одлука за одобрување финансиски средства на Боречки клуб „Балканец 2008“-Штип	190
67.	Одлука за одобрување финансиски средства на Боречки клуб „Балканец 2008“-Штип	190
68.	Решение за објавување на Одлука за одобрување финансиски средства за лекување	191
69.	Одлука за одобрување финансиски средства за лекување	192
70.	Решение за објавување на Решение за разрешување и именување на член на Управен одбор на ОЈУДГ „Астибо“-Штип	192
71.	Решение за разрешување и именување на член на Управен одбор на ОЈУДГ „Астибо“-Штип	193
72.	Решение за објавување на Решение за разрешување и именување на членови на Локален совет за превенција на Општина Штип	194
73.	Решение за разрешување и именување на членови на Локален совет за превенција на Општина Штип	194

74.	Решение за објавување на Решение за разрешување и именување член на Управен одбор на Фондација за информатичка технологија и солидарен фонд-Штип	195
75.	Решение за разрешување и именување член на Управен одбор на Фондација за информатичка технологија и солидарен фонд-Штип	195
76.	Решение за објавување на Одлука за донесување на Програма за енергетска ефикасност на Општина Штип за 2021-2023 година	196
77.	Одлука за донесување на Програма за енергетска ефикасност на Општина Штип за 2021-2023 година	197
78.	Програма за енергетска ефикасност на Општина Штип за 2021-2023 година	197
79.	Решение за објавување на Одлука за донесување на Акционен план за енергетска ефикасност на Општина Штип за 2021 година	235
80.	Одлука за донесување на Акционен план за енергетска ефикасност на Општина Штип за 2021 година	235
81.	Акционен план за енергетска ефикасност на Општина Штип за 2021 година	236
82.	Решение за објавување на Програма за измена и дополнување на Програмата за уредување на градежно земјиште на подрачјето на Општина Штип за 2021 година	242
83.	Програма за измена и дополнување на Програмата за уредување на градежно земјиште на подрачјето на Општина Штип за 2021 година	243
84.	Решение за објавување на Програма за изработка на урбанистички планови на територијата на Општина Штип за 2021 година	245
85.	Програма за изработка на урбанистички планови на територијата на Општина Штип за 2021 година	246
86.	Решение за објавување на Програма за јавно осветлување за 2021 година	249
87.	Програма за јавно осветлување за 2021 година	250
88.	Решение за објавување на Програма за поставување на урбана опрема на територијата на Општина Штип за 2021 година	251
89.	Програма за поставување на урбана опрема на територијата на Општина Штип за 2021 година	252
90.	Решение за објавување на Програма за локален економски развој на Општина Штип за 2021 година	264
91.	Програма за локален економски развој на Општина Штип за 2021 година	264
92.	Решение за објавување на Заклучок за усвојување на	272

	Квартален извештај за период од 01.01.2020 година до 31.12.2020 година за Буџетот на Општина Штип за 2020 година	
93.	Заклучок за усвојување на Квартален извештај за период од 01.01.2020 година до 31.12.2020 година за Буџетот на Општина Штип за 2020 година	273
94.	Квартален извештај за период од 01.01.2020 година до 31.12.2020 година за Буџетот на Општина Штип за 2020 година	274
95.	Решение за објавување на Заклучок за усвојување на Извештај за реализација на Програмата за култура на Општина Штип за 2020 година	301
96.	Заклучок за усвојување на Извештај за реализација на Програмата за култура на Општина Штип за 2020 година	301
97.	Решение за објавување на Заклучок за усвојување на Извештај за реализација на Програмата за изработка на урбанистички планови на територијата на Општина Штип за 2020 година	302
98.	Заклучок за усвојување на Заклучок за усвојување на Извештај за реализација на Програмата за изработка на урбанистички планови на територијата на Општина Штип за 2020 година	302
99.	Решение за објавување на Заклучок за усвојување на Извештај за реализација на Програмата за располагање со градежно земјиште сопственост на Република Северна Македонија на подрачјето на Општина Штип за 2020 година	303
100.	Заклучок за усвојување на Извештај за реализација на Програмата за располагање со градежно земјиште сопственост на Република Северна Македонија на подрачјето на Општина Штип за 2020 година	304
101.	Решение за објавување на Заклучок за усвојување на Извештај за извршување на одлуките на Советот на Општина Штип за периодот јули-септември 2020 година	304
102.	Заклучок за усвојување на Извештај за извршување на одлуките на Советот на Општина Штип за периодот јули-септември 2020 година	305
103.	Решение за објавување на Заклучок за усвојување на Извештај за извршување на одлуките на Советот на Општина Штип за периодот октомври-декември 2020 година	305
104.	Заклучок за усвојување на Извештај за извршување на одлуките на Советот на Општина Штип за периодот	306

	октомври-декември 2020 година	
105.	Решение за објавување на Заклучок за усвојување на Информација за работата на Територијалната против пожарна единица на Општина Штип во 2020 година	307
106.	Заклучок за усвојување на Информација за работата на Територијалната против пожарна единица на Општина Штип во 2020 година	307
107.	Правилник за измена на Правилникот за утврдување на плати, додаток на плати и надоместоци на плата на вработените кои вршат административно-технички работи и помошни работи во Општина Штип	308

52.

Врз основа на член 50 точка 3 од Законот за локална самоуправа („Службен весник на РМ“ број 05/02) и член 37 став 1 од Статутот на Општина Штип („Службен гласник на Општина Штип“ број 01/03, 18/07, 11/08, 07/09, 16/09, 04/11 и 13/14), донесувам

Р Е Ш Е Н И Е
ЗА ОБЈАВУВАЊЕ НА ОДЛУКА ЗА ТЕХНИЧКА ИСПРАВКА
НА ДЕТАЛЕН УРБАНИСТИЧКИ ПЛАН ЗА ДЕЛ ОД
УЕ 7 ДЕЛ ОД „ГОРНО МААЛО“

I

Се објавува Одлуката за техничка исправка на Детален урбанистички план за дел од УЕ 7 дел од „Горно Маало“.

II

Ова Решение влегува во сила со денот на објавувањето во „Службен гласник на Општина Штип“.

Број 09-1008/2 — Општина Штип
18 февруари 2021 година — Градоначалник
Ш т и п — Сашко Николов, с. р.

53.

Врз основа на член 36 став 6 од Законот за урбанистичко планирање („Службен весник на РСМ“ број 32/2020) и член 21 став 1 точка 7 од Статутот на Општина Штип („Службен гласник на Општина Штип“ број 01/03, 18/07, 11/08, 07/09, 16/09, 04/11 и 13/14), Советот на Општина Штип на седницата одржана на 17 февруари 2021 година, донесе

О Д Л У К А
ЗА ТЕХНИЧКА ИСПРАВКА НА ДЕТАЛЕН УРБАНИСТИЧКИ ПЛАН
ЗА ДЕЛ ОД УЕ 7 ДЕЛ ОД „ГОРНО МААЛО“

Член 1

Во Деталниот урбанистички план за дел од УЕ 7 дел од „Горно Маало“ донесен со Одлука на Совет на Општина Штип број 07-9850/1 од 26.12.2013 година, се врши усогласување на параметрите на табеларниот дел со графичкиот приказ, така што во синтезниот план табеларниот преглед за број на парцела 89:

„

Урбанистички параметри на парцелите							
Бр. на	Основна	Компатибилна	Максимална	Површина	Површина	Бруто	

парц.	hamena	класа	висина	на парцела (м2)	за градба (м2)	развиена површина (м2)	Процент на изграденост %
89.	А1	Б1	П+1 (Нмах=6.5м) П+2 (Нмах=9.0м)	207.00	116.20	232.00 349.00	57

“ се менува и гласи:

„

Урбанистички параметри на парцелите							
Бр. на парц.	**Основна hamena**	**Компатибилна класа**	**Максимална висина**	**Површина на парцела (м2)**	**Површина за градба (м2)**	**Бруто развиена површина (м2)**	**Процент на изграденост %**
89.	А1	Б1	П+1 (Нмах=6.5м) П+2 (Нмах=9.0м)	179	116.20	232.00 349.00	65

“.

Член 2

Оваа Одлука влегува во сила осмиот ден од денот на објавувањето во „Службен гласник на Општина Штип“.

Број 08-1008/1
17 февруари 2021 година
Ш т и п

Совет на Општина Штип
Претседател
Маријана Рогожарска Поповска, с. р.

54.

Врз основа на член 50 точка 3 од Законот за локална самоуправа („Службен весник на РМ“ број 05/02) и член 37 став 1 од Статутот на Општина Штип („Службен гласник на Општина Штип“ број 01/03, 18/07, 11/08, 07/09, 16/09, 04/11 и 13/14), донесувам

Р Е Ш Е Н И Е
ЗА ОБЈАВУВАЊЕ НА ОДЛУКА ЗА ДОНЕСУВАЊЕ
НА ДУП ЗА ИЗМЕНА И ДОПОЛНА НА ДЕЛ
ОД НАСЕЛБА „ГОРНО МААЛО“ ДЕЛ ОД
УЕ 7-ОПШТИНА ШТИП

I

Се објавува Одлуката за донесување на ДУП за измена и дополна на дел од населба „Горно Маало“ дел од УЕ 7-Општина Штип.

II

Ова Решение влегува во сила со денот на објавувањето во „Службен гласник на Општина Штип“.

Број 09-1009/2 | Општина Штип
18 февруари 2021 година | Градоначалник
Штип | Сашко Николов, с. р.

55.

Врз основа на член 41 точка 5 алинеја 3 од Законот за просторно и урбанистичко планирање („Службен весник на РМ“ број 199/14, 44/15, 193/15, 31/16, 163/16, 64/18 и 168/18) и член 21 став 1 точка 7 од Статутот на Општина Штип („Службен гласник на Општина Штип“ број 01/03, 18/07, 11/08, 07/09, 16/09, 04/11 и 13/14), Советот на Општина Штип на седницата одржана на 17 февруари 2021 година, донесе

О Д Л У К А
ЗА ДОНЕСУВАЊЕ НА ДЕТАЛЕН УРБАНИСТИЧКИ ПЛАН ЗА ИЗМЕНА И ДОПОЛНА НА ДЕЛ ОД НАСЕЛБА ГОРНО МААЛО ДЕЛ ОД УЕ 7-ОПШТИНА ШТИП

Член 1

Се донесува Детален урбанистички план за измена и дополна на дел од населба „Горно маало“ дел од УЕ 7-Општина Штип, со плански период (2018-2023), со површина на опфатот (9.141,85м^2) изработен од ЈП „Стипион 2011“- Штип со технички број 14/18 од јануари 2021 година.

Член 2

Предлог-Планот од член 1 на оваа Одлука содржи:

- Текстуално образложение
- Графички прилози според законските одредби
- Одредби за реализација на урбанистичката документација
- Стручна ревизија на урбанистичката документација
- Одговор на стручната ревизија
- Согласност број 24-677/3 од 02 февруари 2021 година од Министерството за транспорт и врски-Сектор за уредување на просторот.

Член 3

Оваа Одлука влегува во сила осмиот ден од денот на објавувањето во „Службен гласник на Општина Штип“.

Број 08-1009/1 | Совет на Општина Штип
17 февруари 2021 година | Претседател
Штип | Маријана Рогожарска Поповска, с. р.

56.

Врз основа на член 50 точка 3 од Законот за локална самоуправа („Службен весник на РМ“ број 05/02) и член 37 став 1 од Статутот на Општина Штип („Службен гласник на Општина Штип“ број 01/03, 18/07, 11/08, 07/09, 16/09, 04/11 и 13/14), донесувам

Р Е Ш Е Н И Е
ЗА ОБЈАВУВАЊЕ НА ОДЛУКА ЗА ИЗМЕНА И
ДОПОЛНУВАЊЕ НА ОДЛУКАТА ЗА КОРИСТЕЊЕ
НА ЈАВНИОТ ПРОСТОР ЗА ПАРКИРАЊЕ НА
ПОДРАЧЈЕТО НА ГРАД ШТИП

I

Се објавува Одлуката за измена и дополнување на Одлуката за користење на јавниот простор за паркирање на подрачјето на град Штип.

II

Ова Решение влегува во сила со денот на објавувањето во „Службен гласник на Општина Штип“.

Број 09-1010/2 Општина Штип
18 февруари 2021 година Градоначалник
Ш т и п Сашко Николов, с. р.

57.

Врз основа на член 96 став 2 од Одлуката за комунален ред на Општина Штип („Службен гласник на Општина Штип“ број 16/13) и член 21 став 1 точка 35 од Статутот на Општина Штип („Службен гласник на Општина Штип“ број 01/03, 18/07, 11/08, 07/09, 16/09, 04/11 и 13/14), Советот на Општина Штип на седницата одржана 17 февруари 2021 година, донесе

О Д Л У К А
ЗА ИЗМЕНА И ДОПОЛНУВАЊЕ НА ОДЛУКАТА
ЗА КОРИСТЕЊЕ НА ЈАВНИОТ ПРОСТОР ЗА ПАРКИРАЊЕ
НА ПОДРАЧЈЕТО НА ГРАД ШТИП

Член 1

Во табелата во член 4 од Одлуката за користење на јавниот простор за паркирање на подрачјето на град Штип („Службен гласик на Општина Штип број 11/18 и број 07/19), во точката 4, под надолжно улично се додава нов ред кој гласи:

„Платформа (Трговски центар) со влез од ул. Генерал Михајло Апостолски под 90^0 - 24 паркинг места“.

Во точка 5, под паркинг – суд (надолжно) се додава нов ред кој гласи:

„Платформа (Здравен дом – Народен театар) со влез од ул. Генерал Михајло Апостолски под 90^0 - 24 паркинг места“.

Во точка 6 под Паркинг – Трговски (60^0) се додава нов ред кој гласи:

„Платформа (Трговски центар) со влез од ул. Маршал Тито под 90^0 - 24 паркинг места“.

Точка 21 се изменува и гласи:

Улица „Маршал Тито“ (пред Здравен дом)	Улично под агол од 60^0	4
	Улично под агол од 90^0	11
	Платформа (Здравен дом – Народен театар) со влез од ул. Маршал Тито под 90^0	24

Член 2

Оваа Одлука влегува во сила наредниот ден од денот на објавувањето во „Службен гласник на Општина Штип“.

Број 08-1010/1 Советот на Општина Штип
17 февруари 2021 година Претседател
Ш т и п Маријана Рогожарска Поповска, с. р.

58.

Врз основа на член 50 точка 3 од Законот за локална самоуправа („Службен весник на РМ“ број 05/02) и член 37 став 1 од Статутот на Општина Штип („Службен гласник на Општина Штип“ број 01/03, 18/07, 11/08, 07/09, 16/09, 04/11 и 13/14), донесувам

Р Е Ш Е Н И Е
ЗА ОБЈАВУВАЊЕ НА ОДЛУКА ЗА ОДОБРУВАЊЕ
ФИНАНСИСКИ СРЕДСТВА ЗА РАБОТА НА ФОНДАЦИЈАТА
ЗА ИНФОРМАТИЧКА ТЕХНОЛОГИЈА И
СОЛИДАРЕН ФОНД-ШТИП

I

Се објавува Одлуката за одобрување финансиски средства за работа на Фондацијата за информатичка технологија и солидарен фонд-Штип.

II

Ова Решение влегува во сила со денот на објавувањето во „Службен гласник на Општина Штип“.

Број 09-1011/2
18 февруари 2021 година
Штип

Општина Штип
Градоначалник
Сашко Николов, с. р.

59.

Во врска со член 8 од Статутот на Фондацијата за информатичка технологија и солидарен фонд-Штип број 08-4389/4 од 30.08.2019 година (пречистен текст), а врз основа на член 46 и член 21 став 1 точка 25 од Статутот на Општина Штип („Службен гласник на Општина Штип“ број 01/03, 18/07, 11/08, 07/09, 16/09, 04/11 и 13/14), Советот на Општина Штип на седницата одржана на 17 февруари 2021 година, донесе

О Д Л У К А
ЗА ОДОБРУВАЊЕ ФИНАНСИСКИ СРЕДСТВА ЗА РАБОТА
НА ФОНДАЦИЈАТА ЗА ИНФОРМАТИЧКА ТЕХНОЛОГИЈА
И СОЛИДАРЕН ФОНД-ШТИП

Член 1

За вршење на основната дејност на Фондацијата за информатичка технолигија и солидарен фонд-Штип, се одобруваат средства во висина од 1.500.000,00 денари.

Член 2

Средствата од член 1 на оваа Одлука ќе се обезбедат од Буџетот на Општина Штип за 2021 година.

Член 3

Оваа Одлука влегува во сила осмиот ден од денот на објавувањето во „Службен гласник на Општина Штип”.

Број 08-1011/1
17 февруари 2021 година
Штип

Совет на Општина Штип
Претседател
Маријана Рогожарска Поповска, с. р.

60.

Врз основа на член 50 точка 3 од Законот за локална самоуправа („Службен весник на РМ“ број 05/02) и член 37 став 1 од Статутот на Општина Штип („Службен гласник на Општина Штип“ број 01/03, 18/07, 11/08, 07/09, 16/09, 04/11 и 13/14), донесувам

Р Е Ш Е Н И Е
ЗА ОБЈАВУВАЊЕ НА ОДЛУКА ЗА ОДОБРУВАЊЕ
ФИНАНСИСКИ СРЕДСТВА НА ТЕНИСКИ КЛУБ
„ТРИУМФ“-ШТИП

I

Се објавува Одлуката за одобрување финансиски средства на Тениски клуб „Триумф“-Штип.

II

Ова Решение влегува во сила со денот на објавувањето во „Службен гласник на Општина Штип“.

Број 09-1012/2 Општина Штип
18 февруари 2021 година Градоначалник
Ш т и п Сашко Николов, с. р.

61.

Врз основа на член 46 и член 21 став 1 точка 25 од Статутот на Општина Штип („Службен гласник на Општина Штип“ број 01/03, 18/07, 11/08, 07/09, 16/09, 04/11 и 13/14), Советот на Општина Штип на седницата одржана на 17 февруари 2021 година, донесе

О Д Л У К А
ЗА ОДОБРУВАЊЕ ФИНАНСИСКИ СРЕДСТВА
НА „ТК ТРИУМФ”-ШТИП

Член 1

Се одобруваат финансиски средства на ТК „Триумф”-Штип, за котизација – годишна членарина во висина до 15.000,00 денари.

Член 2

Средствата од член 1 на оваа Одлука ќе се исплатат од Буџетот на Општина Штип за 2021 година.

Член 3

Се задолжува субјектот од член 1 точка 1 на оваа Одлука да поднесат извештај за одобрените финансиски средства.

Член 4

Оваа Одлука влегува во сила осмиот ден од денот на објавувањето во „Службен гласник на Општина Штип”.

Број 08-1012/1 Совет на Општина Штип
17 февруари 2021 година Претседател
Ш т и п Маријана Рогожарска Поповска, с. р.

62.

Врз основа на член 50 точка 3 од Законот за локална самоуправа („Службен весник на РМ“ број 05/02) и член 37 став 1 од Статутот на Општина Штип („Службен гласник на Општина Штип“ број 01/03, 18/07, 11/08, 07/09, 16/09, 04/11 и 13/14), донесувам

Р Е Ш Е Н И Е
ЗА ОБЈАВУВАЊЕ НА ОДЛУКА ЗА ОДОБРУВАЊЕ
ФИНАНСИСКИ СРЕДСТВА НА ОДБОЈКАРСКИ КЛУБ
„ШТИП УГД“-ШТИП

I

Се објавува Одлуката за одобрување финансиски средства на Одбојкарски клуб „Штип УГД“-Штип.

II

Ова Решение влегува во сила со денот на објавувањето во „Службен гласник на Општина Штип“.

Број 09-1013/2 — Општина Штип
18 февруари 2021 година — Градоначалник
Ш т и п — Сашко Николов, с. р.

63.

Врз основа на член 46 и член 21 став 1 точка 25 од Статутот на Општина Штип („Службен гласник на Општина Штип“ број 01/03, 18/07, 11/08, 07/09, 16/09, 04/11 и 13/14), Советот на Општина Штип на седницата одржана на 17 февруари 2021 година, донесе

О Д Л У К А
ЗА ОДОБРУВАЊЕ ФИНАНСИСКИ СРЕДСТВА
НА ОДБОЈКАРСКИ КЛУБ „ШТИП-УГД”-ШТИП

Член 1

Се одобруваат финансиски средства на Одбојкарски клуб „ШТИП-УГД”-Штип, за програмски активности и котизација – во висина до 250.000,00 денари.

Член 2

Средствата од член 1 на оваа Одлука ќе се исплатат од Буџетот на Општина Штип за 2021 година.

Член 3

Се задолжува субјектот од член 1 точка 1 на оваа Одлука да поднесат извештај за одобрените финансиски средства.

Член 4

Оваа Одлука влегува во сила осмиот ден од денот на објавувањето во „Службен гласник на Општина Штип”.

Број 08-1013/1
17 февруари 2021 година
Штип

Совет на Општина Штип
Претседател
Маријана Рогожарска Поповска, с. р.

64.

Врз основа на член 50 точка 3 од Законот за локална самоуправа („Службен весник на РМ“ број 05/02) и член 37 став 1 од Статутот на Општина Штип („Службен гласник на Општина Штип“ број 01/03, 18/07, 11/08, 07/09, 16/09, 04/11 и 13/14), донесувам

РЕШЕНИЕ
ЗА ОБЈАВУВАЊЕ НА ОДЛУКА ЗА ОДОБРУВАЊЕ
ФИНАНСИСКИ СРЕДСТВА НА РАКОМЕТЕН КЛУБ
„ТЕКСТИЛЕЦ“-ШТИП

I

Се објавува Одлуката за одобрување финансиски средства на Ракометен клуб „Текстилец“-Штип.

II

Ова Решение влегува во сила со денот на објавувањето во „Службен гласник на Општина Штип“.

Број 09-1014/2
18 февруари 2021 година
Штип

Општина Штип
Градоначалник
Сашко Николов, с. р.

65.

Врз основа на член 50 точка 3 од Законот за локална самоуправа („Службен весник на РМ“ број 05/02) и член 37 став 1 од Статутот на Општина Штип („Службен гласник на Општина Штип“ број 01/03, 18/07, 11/08, 07/09, 16/09, 04/11 и 13/14), донесувам

РЕШЕНИЕ
ЗА ОБЈАВУВАЊЕ НА ОДЛУКА ЗА ОДОБРУВАЊЕ

ФИНАНСИСКИ СРЕДСТВА НА РАКОМЕТЕН КЛУБ
„ТЕКСТИЛЕЦ“-ШТИП

I

Се објавува Одлуката за одобрување финансиски средства на Ракометен клуб „Текстилец“-Штип.

II

Ова Решение влегува во сила со денот на објавувањето во „Службен гласник на Општина Штип“.

Број 09-1014/2 Општина Штип
18 февруари 2021 година Градоначалник
Ш т и п Сашко Николов, с. р.

66.

Врз основа на член 50 точка 3 од Законот за локална самоуправа („Службен весник на РМ“ број 05/02) и член 37 став 1 од Статутот на Општина Штип („Службен гласник на Општина Штип“ број 01/03, 18/07, 11/08, 07/09, 16/09, 04/11 и 13/14), донесувам

Р Е Ш Е Н И Е
ЗА ОБЈАВУВАЊЕ НА ОДЛУКА ЗА ОДОБРУВАЊЕ
ФИНАНСИСКИ СРЕДСТВА НА БОРЕЧКИ КЛУБ
„БАЛКАНЕЦ 2008“-ШТИП

I

Се објавува Одлуката за одобрување финансиски средства на Боречки клуб „Балканец 2008“-Штип.

II

Ова Решение влегува во сила со денот на објавувањето во „Службен гласник на Општина Штип“.

Број 09-1015/2 Општина Штип
18 февруари 2021 година Градоначалник
Ш т и п Сашко Николов, с. р.

67.

Врз основа на член 46 и член 21 став 1 точка 25 од Статутот на Општина Штип („Службен гласник на Општина Штип“ број 01/03, 18/07, 11/08, 07/09, 16/09, 04/11 и

13/14), Советот на Општина Штип на седницата одржана на 17 февруари 2021 година, донесе

О Д Л У К А
ЗА ОДОБРУВАЊЕ ФИНАНСИСКИ СРЕДСТВА
НА БОРЕЧКИ КЛУБ „БАЛКАНЕЦ 2008"-ШТИП

Член 1

Се одобруваат финансиски средства на Боречки клуб „Балканец 2008"-Штип, за програмски активности за натпреварувачка 2021 година – во висина до 950.000,00 денари.

Член 2

Средствата од член 1 на оваа Одлука ќе се исплатат од Буџетот на Општина Штип за 2021 година.

Член 3

Се задолжува субјектот од член 1 точка 1 на оваа Одлука да поднесат извештај за одобрените финансиски средства.

Член 4

Оваа Одлука влегува во сила осмиот ден од денот на објавувањето во „Службен гласник на Општина Штип".

Број 08-1015/1 — Совет на Општина Штип
17 февруари 2021 година — Претседател
Ш т и п — Маријана Рогожарска Поповска, с. р.

68.

Врз основа на член 50 точка 3 од Законот за локална самоуправа („Службен весник на РМ" број 05/02) и член 37 став 1 од Статутот на Општина Штип („Службен гласник на Општина Штип" број 01/03, 18/07, 11/08, 07/09, 16/09, 04/11 и 13/14), донесувам

Р Е Ш Е Н И Е
ЗА ОБЈАВУВАЊЕ НА ОДЛУКА ЗА ОДОБРУВАЊЕ
ФИНАНСИСКИ СРЕДСТВА ЗА ЛЕКУВАЊЕ

I

Се објавува Одлуката за одобрување финансиски средства за лекување.

II

Ова Решение влегува во сила со денот на објавувањето во „Службен гласник на Општина Штип".

Број 09-1016/2 Општина Штип
18 февруари 2021 година Градоначалник
Ш т и п Сашко Николов, с. р.

69.

Врз основа на член 46 и член 21 став 1 точка 25 од Статутот на Општина Штип („Службен гласник на Општина Штип“ број 01/03, 18/07, 11/08, 07/09, 16/09, 04/11 и 13/14), Советот на Општина Штип на седницата одржана на 17 февруари 2021 година, донесе

О Д Л У К А
ЗА ОДОБРУВАЊЕ ФИНАНСИСКИ СРЕДСТВА
ЗА ЛЕКУВАЊЕ

Член 1

Се одобруваат финансиски средства за лекување на:

- Биннас Адемова во висина до 3.000,00 денари;
- Благица Костадинова во висина до 6.000,00 денари.

Член 2

Средствата од член 1 на оваа Одлука ќе се исплатат од Буџетот на Општина Штип за 2021 година.

Член 3

Оваа Одлука влегува во сила осмиот ден од денот на објавувањето во „Службен гласник на Општина Штип”.

Број 08-1016/1 Совет на Општина Штип
17 февруари 2021 година Претседател
Ш т и п Маријана Рогожарска Поповска, с. р.

70.

Врз основа на член 50 точка 3 од Законот за локална самоуправа („Службен весник на РМ“ број 05/02) и член 37 став 1 од Статутот на Општина Штип („Службен гласник на Општина Штип“ број 01/03, 18/07, 11/08, 07/09, 16/09, 04/11 и 13/14), донесувам

Р Е Ш Е Н И Е
ЗА ОБЈАВУВАЊЕ НА РЕШЕНИЕ ЗА РАЗРЕШУВАЊЕ
И ИМЕНУВАЊЕ НА ЧЛЕН НА УПРАВЕН ОДБОР
НА ОЈУДГ „АСТИБО“-ШТИП

I

Се објавува Решението за разрешување и именување на член на Управен одбор на ОЈУДГ „Астибо“-Штип.

II

Ова Решение влегува во сила со денот на објавувањето во „Службен гласник на Општина Штип“.

Број 09-1017/2
18 февруари 2021 година
Ш т и п

Општина Штип
Градоначалник
Сашко Николов, с. р.

71.

Врз основа на член 114 став 8, и 17 од Законот за заштита на децата (Службен весник на РМ број 23/13, 12/14 , 44/14, 144/14, 10/15, 25/15, 150/15, 192/15, 27/16, 163/17, 21/18, 198/18, 104/19, 146/19, 375/19, 85/20 и 311/20) и член 21 точка 22 од Статутот на Општина Штип („Службен гласник на Општина Штип” број 01/03, 18/07, 11/08, 07/09, 16/09, 04/11 и 13/14), Советот на Општина Штип на седницата одржана на 17 февруари 2021 година, донесе

Р Е Ш Е Н И Е
ЗА РАЗРЕШУВАЊЕ И ИМЕНУВАЊЕ НА ЧЛЕН НА
УПРАВНИОТ ОДБОР НА ОПШТИНСКА ЈАВНАТА УСТАНОВА
ЗА ДЕЦА - ДЕТСКА ГРАДИНКА „АСТИБО“ ШТИП

Од член на Управниот одбор на Општинска јавна установа за деца - Детска градинка „Астибо“-Штип како претставник на основачот **се разрешува**:

- Даниела Трајковска

За нов член на Управниот одбор Општинска јавна установа за деца - Детска градинка „Астибо“-Штип како претставник на основачот **се именува**:

- Игор Богдановски

Ова Решение влегува во сила наредниот ден од денот на објавувањето во „Службен гласник на Општина Штип”.

Број 08-1017/1
17 февруари 2021 година
Ш т и п

Совет на Општина Штип
Претседател
Маријана Рогожарска Поповска, с. р.

72.

Врз основа на член 50 точка 3 од Законот за локална самоуправа („Службен весник на РМ“ број 05/02) и член 37 став 1 од Статутот на Општина Штип („Службен гласник на Општина Штип“ број 01/03, 18/07, 11/08, 07/09, 16/09, 04/11 и 13/14), донесувам

Р Е Ш Е Н И Е
ЗА ОБЈАВУВАЊЕ НА РЕШЕНИЕ ЗА РАЗРЕШУВАЊЕ
И ИМЕНУВАЊЕ НА ЧЛЕНОВИ НА ЛОКАЛЕН СОВЕТ
ЗА ПРЕВЕНЦИЈА НА ОПШТИНА ШТИП

I

Се објавува Решението за разрешување и именување на членови на Локален совет за превенција на Општина Штип.

II

Ова Решение влегува во сила со денот на објавувањето во „Службен гласник на Општина Штип“.

Број 09-1018/2 Општина Штип
18 февруари 2021 година Градоначалник
Ш т и п Сашко Николов, с. р.

73.

Врз основа на член 21 став 1 точка 31 од Статутот на Општина Штип („Службен гласник на Општина Штип“ број 01/03, 18/07, 11/08, 07/09, 16/09, 04/11 и 13/14), а во врска со член 11 став 3 од Законот за полиција („Службен веник на РМ“ број 114/06, 06/09,41/14, 33/15, 31/16, 106/16, 120/16, 21/18 и 64/18), Советот на Општина Штип на седницата одржана на 17 февруари 2021 година, донесе

Р Е Ш Е Н И Е
ЗА РАЗРЕШУВАЊЕ И ИМЕНУВАЊЕ ЧЛЕНОВИ
НА ЛОКАЛЕН СОВЕТ ЗА ПРЕВЕНЦИЈА

1. Од членови на Локалниот совет за превенција, **се разрешуваат**:
- Благој Бочварски
- Јане Миланов
- Трајчо Димков

За членови на Локалниот совет за превенција **се именуваат**:
- Сашко Николов
- Маријана Рогожарска Поповска
- Иван Јорданов

- Емилија Рамбабова
2. Ова Решение влегува во сила наредниот ден од денот на објавувањето во „Службен гласник на Општина Штип“.

Број 08-1018/1 Совет на Општина Штип
17 февруари 2021 година Претседател
Ш т и п Маријана Рогожарска Поповска, с. р.

74.

Врз основа на член 50 точка 3 од Законот за локална самоуправа („Службен весник на РМ“ број 05/02) и член 37 став 1 од Статутот на Општина Штип („Службен гласник на Општина Штип“ број 01/03, 18/07, 11/08, 07/09, 16/09, 04/11 и 13/14), донесувам

Р Е Ш Е Н И Е
ЗА ОБЈАВУВАЊЕ НА РЕШЕНИЕ ЗА РАЗРЕШУВАЊЕ
И ИМЕНУВАЊЕ НА ЧЛЕН НА УПРАВЕН ОДБОР
НА ФОНДАЦИЈА ЗА ИНФОРМАТИЧКА ТЕХНОЛОГИЈА
И СОЛИДАРЕН ФОНД-ШТИП

I

Се објавува Решението за разрешување и именување на член на Управен одбор на Фондација за информатичка технологија и солидарен фонд-Штип.

II

Ова Решение влегува во сила со денот на објавувањето во „Службен гласник на Општина Штип“.

Број 09-1019/2 Општина Штип
18 февруари 2021 година Градоначалник
Ш т и п Сашко Николов, с. р.

75.

Врз основа член 21 точка 34 од Статутот на Општина Штип („Службен гласник на Општина Штип“ број 01/03, 18/07, 11/08, 07/09, 16/09, 04/11 и 13/14) и член 5 и 6 од Одлуката за основање на Фондација за информатичка технологија и локален економски развој „ЛЕР-ИТ“-Штип („Службен гласник на Општина Штип“ број 06/04, 6/06 и 10/11), Советот на Општина Штип на седницата одржана на 17 февруари 2021 година, донесе

Р Е Ш Е Н И Е
ЗА РАЗРЕШУВАЊЕ И ИМЕНУВАЊЕ ЧЛЕН НА УПРАВЕН
ОДБОР НА ФОНДАЦИЈА ЗА ИНФОРМАТИЧКА ТЕХНОЛОГИЈА
И СОЛИДАРЕН ФОНД-ШТИП

1. Од член на Управниот одбор на Фондацијата за информатичка технологија и солидарен фонд-Штип **се разрешува**:
- Благој Бочварски
2. За член на Управниот одбор на Фондацијата за информатичка технологија и солидарен фонд-Штип, **се именува**:
- **Д-р Сашко Николов** – градоначалник на Општина Штип
3. Решението влегува во сила наредниот ден од денот на објавувањето во „Службен гласник на Општина Штип”.

Број 08-1019 /1 Совет на Општина Штип
17 февруари 2021 година Претседател
Ш т и п Маријана Рогожарска Поповска, с. р.

76.

Врз основа на член 50 точка 3 од Законот за локална самоуправа („Службен весник на РМ“ број 05/02) и член 37 став 1 од Статутот на Општина Штип („Службен гласник на Општина Штип“ број 01/03, 18/07, 11/08, 07/09, 16/09, 04/11 и 13/14), донесувам

Р Е Ш Е Н И Е
ЗА ОБЈАВУВАЊЕ НА ОДЛУКА ЗА ДОНЕСУВАЊЕ
НА ПРОГРАМА ЗА ЕНЕРГЕТСКА ЕФИКАСНОСТ
НА ОПШТИНА ШТИП ЗА 2021-2023 ГОДИНА

I

Се објавува Одлуката за донесување на Програма за енергетска ефикасност на Општина Штип за 2021-2023 година.

II

Ова Решение влегува во сила со денот на објавувањето во „Службен гласник на Општина Штип“.

Број 09-1020/2 Општина Штип
18 февруари 2021 година Градоначалник
Ш т и п Сашко Николов, с. р.

77.

Врз основа на член 132 став 1 од Законот за енергетика („Службен весник на РМ“ број 16/11, 136/11, 79/13, 164/13, 41/14, 151/14, 33/15, 192/15, 215/15, 06/16, 53/16 и 189/16) и член 21 став 1 точка 35 од Статутот на Општина Штип („Службен гласник на Општина Штип“ број 01/03, 18/07, 11/08, 07/09, 16/09, 04/11 и 13/14), Советот на Општина Штип на седницата одржана на 17 февруари 2021 година, донесе

О Д Л У К А
ЗА ДОНЕСУВАЊЕ НА ПРОГРАМА ЗА
ЕНЕРГЕТСКА ЕФИКАСНОСТ НА ОПШТИНА ШТИП
ЗА ПЕРИОД 2021-2023 ГОДИНА

Член 1

Се донесува Програмата за енергетска ефикасност на Општина Штип за период 2021-2023 година.

Член 2

Составен дел на оваа Одлука е Програмата за енергетска ефикасност на Општина Штип за период 2021-2023 година со архивски број 22-367/2 од 25 јануари 2021 година.

Член 3

Оваа Одлука влегува во сила наредниот ден од денот на објавувањето во „Службен гласник на Општина Штип“.

Број 08-1020/1 Совет на Општина Штип
17 февруари 2021 година Претседател
Ш т и п Маријана Рогожарска Поповска, с. р.

78.

П Р О Г Р А М А
ЗА ЕНЕРГЕТСКА ЕФИКАСНОСТ НА ОПШТИНА ШТИП
ЗА ПЕРИОД 2021-2023 ГОДИНА

1. Вовед

Светот се повеќе се соочува со се потешки предизвици кои се однесуваат напроизводство и набавка на енергија. Да се задоволат потребите а воедно да се заштити и животната средина е еден од главните предизвици на денешницата. Ова може да се постигне со успешно управување со енергијата – со намалување на потрошувачката на енергија да постигнеме подобрување на внатрешните амбиенталните услови.

Како општински власти, треба да бидеме свесни за предизвиците пред кои сме исправени. Со долгорочното Енергетски ефикасно планирање директно можеме да влијаеме на економскиот развој на општината, а со тоа директно влијаеме на заштита на животната

средина. Уште поголема придобивка ќе имаме доколку успееме да ја намалиме енергетската зависност на општината.

Донесувањето на ПЕЕ на локално ниво, ќе се базира на одржлива енергетска политика за да се постигне координација помеѓу:

Секторот за енергија;

Заштита на животната средина;

Намалување на климатските промени и

Регионалниот развој;

ПЕЕ ќе обезбеди:

Преглед на моменталната потрошувачка на енергија;

Увид во моменталната состојба на објектите во надлежност на Општина Штип и точки каде може да се влијае на подобрување на ЕЕ на истите;

Дефинирање на активностите за подобрување на ЕЕ;

1.1 Цели на програмата

Целта на предложената Програма за Енергетска Ефикасност на Општина Штип е да се овозможи општината да ги намали трошоците за енергија и на тој начин го намали товарот врз општинскиот буџет. Конкретни цели кои што треба да се реализираат за намалување на трошоците за енергија се:

Намалена потрошувачка на енергија во општинските објекти до 30% до 2023 година;

Намалена емисија на стакленички гасови за 144% до 2023 година;

Зголемена употреба на извори на обновлива енергија до 20% до 2023 година;

Подобрени услуги за уличното осветлување во општината за добивање на 100% осветление според стандардите до 2023 година, како и намалување на трошоците за улично осветлување за 50% до 2023 година;

Намален делот за расходи на енергија во општинскиот буџет за 30% до 2023 година.

За постигнување на овие цели, потребно е да се размисли за моменталните приоритети за развој на општината, земајќи го во предвид капацитетот на вработените и финансиските средства со кои располага. Целите, активностите и ограничувањата во овој документ се во согласност со Законот за енергетика.

Чекор 1 - Тимот за ЕЕ дефинира долга листа на цели од Програмата за енергетска ефикасност

- Output: Прелиминарна верзија на листа на приоритетни цели

Чекор 2 - Програмата за енергетеска ефикасност ја презентира листата на Градоначалникот

- Output: Одобрена листа на приоритетни цели

Чекор 3 - Градоначалникот одобрува кратка листа на приоритетни цели од Програмата за енергетска ефикасност

- Output: Кратка листа на приоритетни ЕЕ цели

Чекор 4 - Градоначалникот ја презентира кратката листа на цели од Програмата за енергетска ефикасност до Советот на опшината

- Output: Предлог за приоритетни цели во општината

Чекор 5 - Советот на општината ги одобрува финалните цели од Програмата за енергеска ефикасност

- Output: Одлука на Советот на општината за кратката листа на приоритетни цели на општината

1.2 Енергетска политика и регулативи

Во развојот на сегашната Програма за Енергетска Ефикасност (ПЕЕ) се земени во предвид моменталната и применлива енергетска политика и регулатива како и останатите релевантни стратешки документи

1.2.1 Локални енергетски политики и регулативи

Наслов на документот	Статус	Година	Опис и важност за ПЕЕ
Стратегија за ЛЕР 2012 -2017	усвоена	2012	го дефинира и интерпретира изборот на стратегии и политики за градење на економскиот капацитет на локалната средина за подобрување на економската иднина и квалитетот на животот на заедницата и граѓаните.
Стратешки план за ЛЕСС-локален економски социјален совет	Усвоена	2012	
Под-стратегија за рурален развој на Општина Штип(2012-2017)	усвоена	2012	Едукации и обуки за одржливо искористување на обновливи извори на енергија
Стратегија за ЛЕР 2019 -2024	усвоена	2019	го дефинира и интерпретира изборот на стратегии и политики за градење на економскиот капацитет на локалната средина за подобрување на економската иднина и квалитетот на животот на заедницата и граѓаните.

1.2.2 Национална енергетска и регулативна политика[1]

Ова што следува е преглед на моменталното национално законодавство на локалните единици за самоуправа (LSGs).

Стратегија за подобрување на Енергетската Ефикасност во Република Македонија до 2020та година (Службен весник на Република Македонија бр.143/10).

Акционен План за обновливи извори на енергија на Република Македонија до 2025та година со визија до 2030та година(сл.весник 207/15).

Акциски План за изменување на акциски план за обновливи извори на енергија на Република Македонија до 2025та година со визија до 2030та година (Сл.весник 51/2017).

Стратегија за развој на Енергетиката на Република Македонија до 2040 та година (Службен весник на Република Македонија бр.25/20).

Стратегија за искористување на обновливите извори на енергија во Република Македонија до 2020та година (Службен весник на Република Македонија бр. 125/10).

Закон за Енергетска ефикасност (службен весник бр.32/20)

Правилник за енергетски карактеристики на зградите (Службен весник на Република Македонија бр. 94/13, 7/15, 176/15).

Правилник за Енергетска контрола (Службен весник на Република Македонија бр.94/13, 18/15).

Закон за градење (Службен весник на Република Македонија бр.130/09, 81/05, 24/07, 159/08, 83/09, 48/10, 124/10, 51/11, 123/12, 93/13, 187/13, 42/14, 44,15, 129/15, 192/15 ,39/16, 71/16, 103/16 ,132/16, 35/18, 64/18, 168/18, 244/19, 18/20).

Закон за локална самоуправа (Службен весник на Република Македонија бр.05/02).

Закон за концесии и други видови на Јавно Приватно Партнерство (Службен весник на Република Македонија бр.6/12, 144/14, 33/15, 104/15, 215/15, 153/19).

Закон за финансирање на единиците на локална самоуправа (Службен весник на Република Македонија бр.61/04, 96/04, 67/07, 47/11, 192/15, 209/18, 244/19).

---

[1] Бидејќи овие законски документи се предмет на промена, мораат да бидат постојано и внимателно следени. На следниот линк се поставени сите национални регулативи: http://www.pravo.org.mk/

Закон за животна средина (Службен весник на Република Македонија бр.53/05, 81/05, 24/07, 159/08, 83/09, 48/10, 124/10, 51/11, 123/12, 93/13, 187/13, 42/14, 44/15, 129/15, 192/15, 39/16, 28/16, 65/18, 99/18).

Инструкции за имплементирање на енергетска ефикасност и мерки за заштеда на енергијата, определување на карактеристиките на добрата и услугите за јавни набавки, и спроведување на критериумите во врска со енергетската ефикасност и заштеда на енергија во текот на постапката на наддавање (прибирање на понуди).

1.2.3 Европски енергетски политики и регулативи

Македонија како земја кандидат за полноправно членство во Европската унија има обврска ефикасно да ги спроведе реформите во општествениот систем. Развојот на енергетскиот сектор е од посебно значење.

Во септември 1998та година, Република Македонија го ратификуваше Договорот за енергетска повелба, Договорот за основање на енергетска заедница, Рамковната конвенција на Обединетите нации за климатски промени и Кјото Протоколот.

Во согласност со Договорот за основање на енергетска заедница, Македонија го усогласува своето законодавство со постојната правна регулатива на Европската Унија за енергија, животна средина, конкуренција, обновливи извори на енергија, енергетска ефикасност и за нафтени резерви. Во овој контекст, постојат неколку важни директиви во областа на енергетиката кои се наведени подолу:

Директивата за енергетски карактеристики на згради 2002/91 / ЕC, 2010/31 / EU

Директивата за енергетска ефикасност и користењето на енергетските услуги и за укинување на Директивата 93/76 / EEC на Советот и 2006/32 / EC.

Директивата 2008/1 / EC за интегрирано спречување и контрола на загадувањето

Директивата 2012/27 / EU за енергетска ефикасност, за изменување на Директивите 2009/125 / EC и 2010/30 / EU и укинување на Директивите 2004/8 / EC и 2006/32 / EC

Директива за промоција на комбинираното производство на енергија врз основа на побарувачката на корисна топлина на внатрешниот пазар на енергија и за изменување на Директивата 92/42 / EEC, 2004/8 / EC.

1.3 Методологија за подготовка на ПЕЕ

Оваа ПЕЕ е развиена со користење на методологијата развиена и обезбедена од страна на Еконолер и Агенцијата за Енергетика, по консултациите со Светска банка. Методологијата е дадена во посебен документ, кој го опишува во детали процесот на развој на ПЕЕ, вклучувајќи го и целиот циклус на неговиот развој и неговото одобрување.

1.4 Основни податоци за општината

1.4.1 Географски карактеристики и климатски услови

Штип е еден од најстарите градови во Република Македонија. Неговата површина е 893км ², со населението од околу 47 798 жители.

Општина Штип се наоѓа во централниот источен дел на Република Македонија помеѓу 41° 31′ 15′′ и 41° 44′ 25′′ северна географска ширина и 22° 10′ и 22° 13′′ источна географска должина.

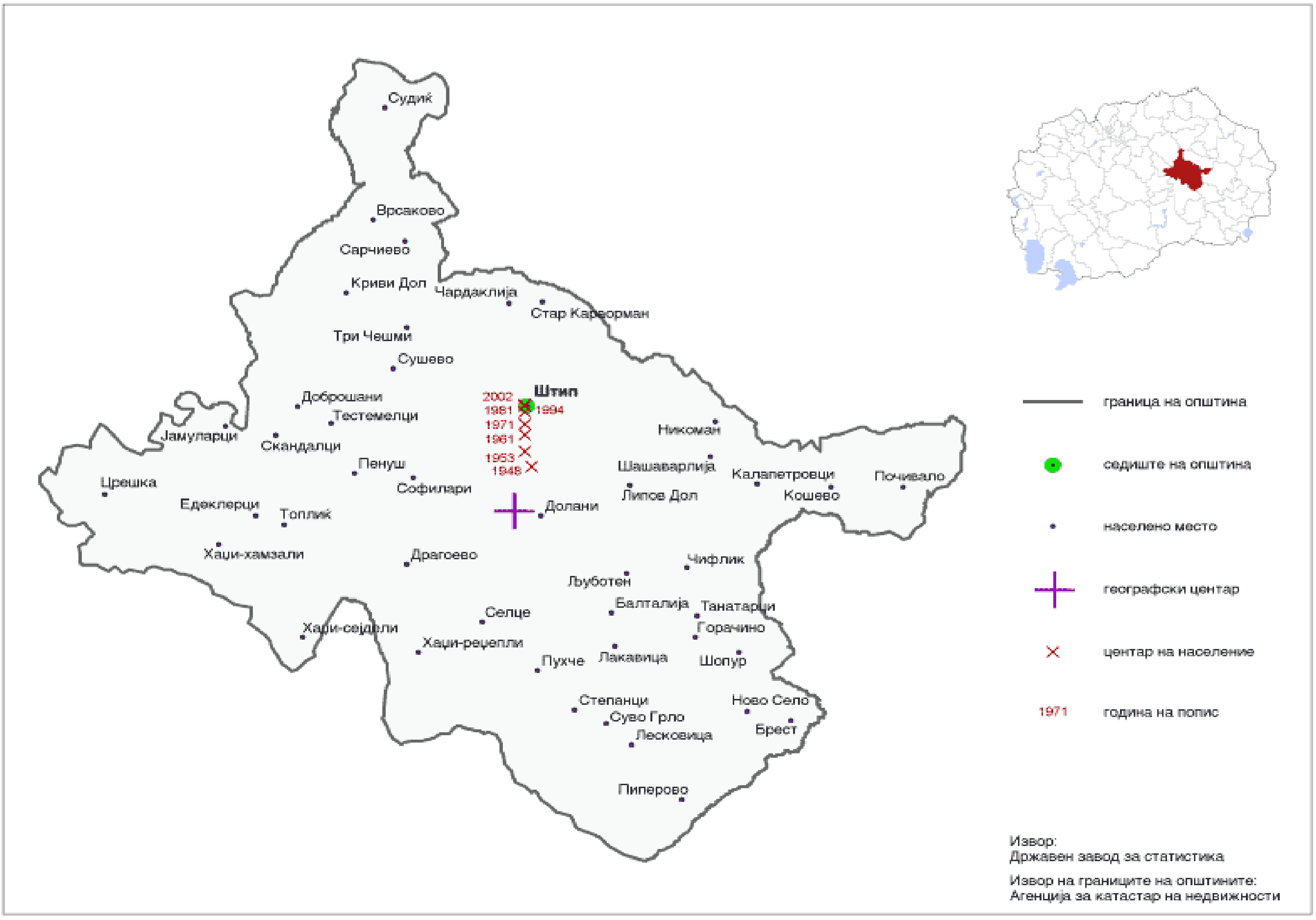

Територијата на општината се карактеризира со изразито хетерогени орографски особености,условени со мошне динамична релјефна структура во која се застапени рамничарски делови претставени со дел од Овче Поле, Ежово Поле и котлините по река Брегалница и Крива Лакавица, ритчести простори и планински релјеф на Плачковица, Серта и Конечка.

Разновидната физиономија ја потенцираат и височинските разлики кои се движат од 204 m по течението на реката Брегалница до 1.676 m на планината Плачковица. Во Општината доминира рамничарско-ридското земјиште, бидејки површините до 500 м.н.в. заземаат 65,1% од вкупната површина на Општината. Општина Штип се простира централно во сливното подрачје на реката Брегалница.

Според морфолошките карктеристики, на територијата на општината јасно се издвојуваат 4 природни целини: долината на Брегалница, Криволакавичката долина, Ежево Поле со дел од Овче Поле и западните падини на планината Плачковица.

Во релјефната физиономија на територијата која ја зафаќа градот Штип и неговото непосредно опкружување, можат да се издвојат три целини и тоа:

- Ридеста (околу 10%)
- Падинска (околу 30%)
- Рамничарска (околу 60%)

Просторот што го опфаќа локацијата која е предмет на разгледуваниот ДУП се одликува со доминантно рамна физиономија, иако поширокиот релјеф за подрачјето е од ридест карактер.

Хидрографската мрежа на општина Штип ја сочинуваат две реки: Брегалница и Отиња. Реката Брегалница е со должина од 43км, додека реката Отиња е со должина од 3 км.

Источните и североисточните делови ги зафаќа планината Плачковица со врвовите Црквиште (1676 м.н.в.), Џамија (1569 м.н.в., Црн Врв (997 м.н.в.) , додека во југозападните делови планината Серта со врвовите Стране (819 м.н.в.), Голешец (895 м.н.в.) и Тиса Баир (462 м.н.в.).

Вкупниот шумски фонд на штипскиот регион изнесува 21.705 хектари.

Подрачјето на Општина Штип се карактеризира со умерено континентална клима и со одредени влијанија на изразито медитеранска клима преку долината на реката Брегалница. Ова подрачје се одликува со посебен температурен режим. Тоа е резултат на наведените карактеристики на подрачјето, а особено на продорите на студени и топли воздушни маси во текот на годината, кои во зимските месеци условуваат доста ниски, а во летните месеци доста високи температури на воздухот. Поради тоа, ова подрачје се одликува со зголемено апсолутно температурно колебање, чија вредност изнесува 64,9 °C.

Според податоците од мрежата на метеоролошки станици на Управата за хидро-метеоролошки работи, просечната годишна температура во подрачјето изнесува 12,8 °C. Во одредени години се менува од 11,8 °C до 14,2 °C.

Најстуден месец е јануари, со просечна месечна температура 1,4 °C. Најтопол месец е јули, со просечна месечна температура од 23,7 °C. Просечната летна температура изнесува 22,8 °C.

Според температурните показатели, подрачјето се одликува со топли лета, со умерено ладни зими, со повремени екстремно ниски и високи температури, зголемено екстремно температурно колебање и со потопла есен од пролет. Јужното медитеранско климатско влијание сосема слабо се чуствува, а поизразено е модифицираното умерено континентално влијаније. Ова подрачје всушност има своја локална клима која се одликува со посебен температурен режим.

Територијата на Општина Штип спаѓа во подрачја со малку врнежи. Просечната годишна сума изнесува 472 mm. Во текот на годината, врнежите се нерамномерно распоредени. Главниот максимум е во мај со просечна месечна сума од 63,3 mm, а секундарниот максимум е во ноември, просечно 54,3 mm. Главниот минимум е во август, просечно 29,3 mm, а секундарниот минимум е во февруари, просечно 34,1 mm. Релативно сушни месеци се во периодот јануари-април, јули-септември и декември. Релативно влажни месеци се мај-јуни и октомври-ноември, а највлажен е мај со 45% преку идеалната распределба.

Режимот на врнежите е изменет медитерански, кој се манифестира со поголеми врнежи во ладниот, а со помалку врнежи во топлиот дел од годината. Максимумот на врнежите е во доцните есенски месеци, но главниот максимум е во мај. Летните месеци, особено август, се со малку врнежи, а исто така и септември е со малку врнежи. Врнежите по месеци се доста нерамномерно распоредени, а врнежливите денови се главно со дневна количина до 10 mm.

Подрачјето се карактеризира со зголемено траење на сончевото зрачење. Во просек годишно има 2.370 часови со сончево зрачење или просечно 6,5 часови дневно. Максимумот е во јули, а минимумот во декември.

Просечната годишна релативна влажност изнесува 67% и во текот на годината постепено се намалува од јануари кон август, а потоа побргу се зголемува од септември до декември. Во одделни години средната годишна релативна влажност се менува и отстапува од просекот во граници од 64% до 73%, а средната месечна вредност на релативната влажност се движи од 42% (во август) до 88% (во јануари).

Маглата не е така честа појава, но се јавува скоро во сите месеци, со исклучок во летните и тоа во повеќето случаи како ниска магла. Просечно годишно се јавуваат 14 денови со магла, со максимум во декември и јануари - просечно 4 дена и во ноември - 3 дена. Појавата на град е со незначителна зачестеност, ограничена главно на периодот мај и април, а ретко во јуни и јули.

Росата се јавува во сите месеци од годината, но со изразена зачестеност од март до ноември. Просечно годишно се јавуваат 85 дена со роса, а во одделни години овој број се менува во граници од 33 до 161. По месеци, со најголем број на денови со роса се одликуваат мај, јуни и октомври-просечно од 12 до 14 денови.

Сланата е забележителна појава и се јавува од октомври до април. Просечно годишно се јавуваат 44 дена со слана, со максимум во трите зимски месеци, просечно од 8 до 10 дена, потоа во март и ноември просечно по 6 дена.

Регионот се карактеризира со значителна појава на ветрови. Просечната годишна брзина изнесува 5,7 m/s, а максималната брзина достигнува до 27,0 m/s. Се јавува доста изедначено преку целата година, а со поголема зачестеност во јули и август. Просечната брзина изнесува од 4,6 m/s во август до 8,8 m/s во март. Југоисточниот ветер е втор по зачестеност во ова подрачје со просечна годишна брзина 6,2 m/s и максимална брзина до 27,0 m/s., се јавува преку целата година, а со максимална зачестеност во март и април. Во текот на годината просечната месечна брзина се движи од 3,3 m/s до 7,7 m/s. Ветровите од другите правци се јавуваат со значително помала зачестеност

Зачестените ветрови, високите температури и смалената влажност на воздухот, особено во топлиот дел од годината условуваат високи вредности на потенцијалното и на стварното испарување од слободната водна и почвена површина. Испарувањето во овој регион е со најголеми вредности во целата земја. Просечното годишно испарување изнесува 1.246 литри од 1 m^2 слободна водена површина. Максимумот е во август и јули, просечно 217 литри, односно 213 литри, а минимумот е во јануари, просечно 29 литри од 1 m^2.

Опис	Информации
Адреса	Васил Главинов бр. 4Б
Веб-сајт	www.stip.gov.mk
Електронска адреса	gradonacalnik@stip.gov.mk info@stip.gov.mk
Регион	Источно плански
Поштенски број	2000
Телефонски префикс	++389 032
Карактеристики на општината	
Површина [km^2]	556 $км^2$
Град Штип	13,5 $км^2$
Општина Штип	556 $км^2$
Број на жители	
Град Штип	42 625
Општина Штип	47 798
Број на домаќинства	
Град Штип	13.812
Општина Штип	14.635
Објекти (згради)	
Земјиште	
Земјоделско земјиште [ha]	9.906 ha
Шуми [ha]	21.705 ha
Географски карактеристики и климатски податоци	
Надморска височина (m)	300 m
Географски карактеристики	
ширина (° , ”)	41°31’15" - 41°44’25"
должина (° , ”)	22°10’ - 22°13’
Климатска зона	1
Климатски податоци	Умерено континентална клима
Проектна температура (°C)[2]	- 15
Просечна температура за време на грејната сезона (°C)	5,9

[2] Референтна вредност за проектирање на грејните инсталации.

Опис	Информации
Должина на грејната сезона (денови)	183
Степен ден за греење (HDD)	2,388
Степен ден за ладење (CDD)	

Преглед на ЕЕ пазарот за анализа

При изготвувањето на ПЕЕ, општината разгледа долга листата на релевантни сектори на пазарот за ЕЕ, дадени во методологијата на ПЕЕ. Поделени се во две групи: основни и дополнителни сектори. Одлуката за тоа дали одреден сектор потребно е да се анализира или не и дали да се вклучи во ПЕЕ главно се прави врз основа на следните критериуми:

Колкава е важноста на секторот во општината;

Достапноста и веродостојноста на внесените податоци;

Ниво на општинска контрола.

Сектори на пазарот	Ниво на општинска контрола [3]	Вклучени во ПЕЕ (Да/Не)	Забелешки
Основни сектори			
Вода	ЛА	ДА	
Јавно осветлување	КБ*	ДА	
Општински објекти	КБ*	ДА	
Јавен транспорт	N/A	НЕ	Не е апликативно
Дополнителни сектори			
Објекти (приватни објекти)	N/A	НЕ	
Транспорт	N/A	ДА	Кои се користат за потребите на О. Штип
Отпад	N/A	НЕ	
Напојување и греење	N/A	НЕ	
Индустрија	N/A	НЕ	

** Контрола на буџет (КБ)*

*** Локален комитет (ЛК)*

**** Локален акционер (ЛА)*

1.4.2 Потенцијал за искористување на обновливата енергија

Табела 1: Потенцијал за искористување на обновливата енергија во општина Штип

[3] За опишаните сектори, се прави одредена контрола во согласност со нивоата на општинска контрола дадени во Прилог II

Обновливи извори на енергија	Опис
Термални и термоминерални води	Во близината на Штип се наоѓа термо-минералната бања “Кежовица” и термалните извори Л’џи кај Ново Село. Во локалноста Л’џи, во самото речно корито на реката Брегалница, од гранитите извираат хидротермални води. Кога водостојот на реката е поголем, се зголемува и издашноста на главните извори со 60 - 65 оС. Термалните води од “Кежовица” се во хидраулична врска со топлите извори од Л’џи, така што при испумпување на бунарите во бањата, доаѓа до намалување на издашноста во изворите на Л’џи.
Соларна енергија	Подрачјето на општина Штип се карактеризира со зголемено траење на сончевото зрачење. Во просек годишно има 2.370 часови со сончево зрачење или просечно 6,5 часови дневно. Максимумот е во јули а минимумот во декември. Во регионот на Штип постои добар потенцијал за искористување пред се на соларната енергија, како извор на топлинска енергија со просечна инсолација од 2350 h/год како и за добивање на електрична енергија.
Ветерна енергија	Регионот се карактеризира со значителна појава на ветрови. Просечната годишна брзина изнесува 5,7 m/s, а максималната брзина достигнува до 27,0 m/s. Се јавува доста изедначено преку целата година, а со поголема зачестеност во јули и август. Просечната брзина изнесува од 4,6 m/s во август до 8,8 m/s во март. Југоисточниот ветер е втор по зачестеност во ова подрачје со просечна годишна брзина 6,2 m/s и максимална брзина до 27,0 m/s. Се јавува преку целата година, а со максимална зачестеност во март и април. Во текот на годината просечната месечна брзина се движи од 3,3 m/s до 7,7 m/s. Ветровите од другите правци се јавуваат со значително помала зачестеност. Поради зголемен интерес кај потенцијални надворешни инвеститори во последните неколку години на внимателно одбрани локации се вршат прецизни мерења на повеке параметри на ветерот како потенцијално обновлив извор на енергија.

1.4.3 Општински Буџет

Во согласност со генералниот процес на децентрализација во Република Македонија, еден од клучните димензии е и фискалната децентрализација, т.е. фискална автономија во надлежноста на локалните самоуправи. Освен трансферите од буџетот на централната влада, кои секако следуваат во согласност со законот за финансирање на единиците на локалната самоуправа (ЕЛС), други закони и пратечка регулатива им овозможуваат на ЕЛС финансиска автономија и во одредувањето на висината на след¬ниве даноци и давачки на локално ниво:

Даноци на недвижен имот, поклон и наследство (Закон за даноци на имот)

Комунални такси за приклучување и користење на сите видови на комуналната инфраструктура (Закон за комуналните такси), и

Административни такси (Закон за измени на законот за административни такси

Висината на овие локално дефинирани даноци и давачки, како и ефикасноста во нивното дефинирање и издавање дозволи и документација за старт на нови бизниси, како и проширување на дејноста или обемот на постоечките бизниси (фирми) се еден од клучните фактори на локалниот бизнис амбиент во секој локален територијалитет.

Година	Вкупен буџет на општината (МКД)	Вкупни трошоци за енергија[4] (МКД)	Трошоци за енергија како % од буџетот на општината
2017	946.709.000	34.879.909,08	3,68%
2018	759.370.734	39.749.121	5,23%
2019	831.031.720	28.682.272	3,45%
2020	Предвидениот буџет за следната 2020 година е:992.087.00 МКД		

Од табелата се гледа дека трошоците за енергија (ел.енергија и греење) имаат тенденција на благо опаѓање во периодот 2017-2019 г. Трошоците за енергија се во согласност со предвидениот буџет на Општина Штип.

Број	Главен енергетски проблем	Влијание	Одговорност
1	Улично осветлување	КБ	Општина Штип
2	Зголемување на Енергетска ефикасност кај јавни објекти	КБ	Општина Штип
3	Зголемување на ЕЕ во Водоснабдувањето преку намалување на потрошената е.енергија и намалување на загубите на вода	КБ	Општина Штип ЈП„Исар“

Број	Главни еколошки проблеми	Потребни инвестиции за решавање на проблемите	Одговорност
1	Загадување на река Брегалница	/	Сите кои гравитираат кон сливот на р.Брегалница
2	Управување со отпад	/	Општина Штип
3	Непошумена околина	/	ЈП„Македонски Шуми“-ПО Серта и Општина Штип

Број	Приоритетни инвестициони проекти во иднина	Потребни инвестиции
1	Гасификација	/
2	Брана на р.Отиња	/
3	Зголемување на Енергетската ефикасност кај јавни објекти	/
4	Улично осветлување	45.900.800 ден.
5	Зголемување на ЕЕ во Водоснабдувањето преку намалување на потрошената е.енергија и намалување на загубите на вода	132.830.784 ден.
6	Изградба на затворен базен	/

2. Преглед на моменталната потрошувачка на електрична енергија

[4] Трошоците за енергија ги опфаќаат сите фактурирани извори на енергија (електрична енергија, дрво, дизел, итн.)

Сектор вода

Питка вода

Градот Штип се снабдува со вода за пиење од бунарски систем kој е лоциран од двете страни на р.Брегалница на три локалитети Фортуна, АРМ и Штипско езеро.
Приливот на водата во бунарите не е константен и зависи од повеќе фактори. Хидрауличната врска помеѓу р.Брегалница и водоносниот слој, времето како променлив фактор, сето ова доведува до постоењето на нестационарни услови на филтрација.Од овие причини издашноста на бунарите не е постојана.
Локалитетот Фортуна има мрежа од 5 пиезометри, локалитетите Штипско и АРМ има мрежа од 4 пиезометри.
Сировата вода од бунарите се транспортира преку два независни цевководи до ППС„Баби“, од каде до Пречистителната станица за вода истата се транспортира низ два независни потисни цевководи со должина од 2км(секој поединечно).
Пречистителната станица за вода се наога на околу 3 км Североисточно од градот Штип на надморска височона од 381,5-кота на дно.
Таа е изградена да врши третман на :

1. Постојниот каптажен систем со краен капацитет од 500 l/s.
2. Површински води со краен капацитет од 500 l/s.

Пречистителната станица има со резервоар капацитет од 2320 м^3 од кои 1740 м^3 се за водоснабдување а останатиот дел се користи за одвивање на технолошкиот процес за обработка на вода. На влез и на излез од пречистителната станица има инсталирано мерачи на проток, со кои се евидентира влез на сирова вода и излез на преработена вода.

- Магистралниот цевковод 1 е со должина од 4,9 км и ги снабдува со вода двата резервоара :Каракуш и Шардаван-Баши.
- Магистралниот цевковод 2 ги поврзува Пречистителната станица и ППС„Баби“ и преку истиот се снабдува со вода левиот дел на град Штип и Технолошко индустриската развојна зона.

Дистрибутивната мрежа е со должина од околу 125 км.
Снабдувањето на град Штип и околните населени места кои се приклучени на системот за водоснабдување се врши во најголем дел гравитационо. Деловите од градот кои се на повисока кота се снабдуваат со вода преку 3 препумпни станици.
Според проценките на ДЗС од 2016 г. во Штип живеат 48.673 жители(според пописот од 2002 има 47.796 жители). На системот за водоснабдување се приклучени 95% од населението а на системот за одведување на отпадни води 93%. Системот за водоснабдување опслужува 13.812 корисници или 46.036 жители.
Како еден од главните проблеми е процентот на ненаплатена вода кој се движи околу 60%.Во овј процент спаѓаат:
Технички загуби (физички загуби на водоводниот систем):
Прелевање на вода во резервоарите
Истекување на вода од магистралниот и дистрибутивниот систем
Истекување на вода во пуммпни станици
Истекување на вода на арматурите(споеви,затварачи,дефекти од корозија)
-Административни загуби
Нелегална потрошувачка (илегални и нерегистрирани потрошувачи)
Грешка во мерење заради неисправни водомери.
Редовно се врши поправка на настанатите дефекти.
ЈП„Исар“ –Штип управува и со локални системи за водоснабдување кои ги снабдуваат :с.Драгоево, с.Долани, с.Селце, с.Лакавица, с.Балталија, с.Шашаварлија.

Тип на опрема	Старост (години)	Капацитет (l/s]	Тип
МЗТ-ДП-14-5	18		Бунарска пумпа
ЈАСТРЕБАЦ БР-200-7	45	50	Бунарска пумпа
ЈАСТРЕБАЦ БР-200-7	45	50	Бунарска пумпа

LOWARA CN65-125/55	15	12,7	Хоризонтална центрифугална
LOWARA CN65-125/55	15	12,7	Хоризонтална центрифугална
LOWARA CN65-125/55	15	12,7	Хоризонтална центрифугална
LOWARA CN50-125/	1	6,6	Хоризонтална центрифугална
abs P1=2,3 kw	6	13,8	Муљна пумпа
abs P1=2,3 kw	6	13,8	Муљна пумпа
LOWARA -102 050 525 16 GS 40/A-	12	2,2	потопна пумпа
LOWARA 12GS 22	12	2,2	потопна пумпа
LOWARA CN-65-125/55	6	13,3	Хоризонтална центрифугална
WILO TWU 4-1615-C	5	6,6	потопна пумпа
LOWARA тип CN-32-160/22	8	1,6	Хоризонтална центрифугална
WILO: типTWI 6.60-04-B	9	21,6	потопна пумпа
LOWARA Z 895 02/2B-6 PMP	8	25	потопна пумпа
ЈАСТРЕБАЦ BP-250-4	46	57	Бунарска пумпа
ЈАСТРЕБАЦ BP-250-4	46	57	Бунарска пумпа
ЈАСТРЕБАЦ BP-250-4	46	57	Бунарска пумпа
ЈАСТРЕБАЦ BP-250-4	46	57	Бунарска пумпа
WILO: типTWI 6.60-04-B	9	21,6	потопна пумпа
LOWARA 04 Z 658-4	9	/	потопна пумпа
WILO: TWI 6.60-04-B	8	21.6	потопна пумпа
LOWARA 04 Z 658-4	7	/	потопна пумпа
LOWARA 04 Z 658-3	7	21.6	потопна пумпа
WILO: TWI 6.60-04-B	7	/	потопна пумпа
ANAVALOS	13		потопна пумпа
ANAVALOS 6-ME-3	7	/	потопна пумпа
WILO: TWI 6.60-04-B	8	21,6	потопна пумпа
WILO: SPI 06-060-04	8	16,6	потопна пумпа
WILO: TWU 4-1615-C	8	6,6	потопна пумпа
WILO: TWI 6.60-04-B	8	21,6	потопна пумпа
SPERONI SXT 668-04	6	16,6	потопна пумпа
LOWARA Z660 04-4	13	21,6	потопна пумпа
WILO TWU 4-1608-C	14	6,6	потопна пумпа
WILO: TWI 6.60-03-B	7	21,6	потопна пумпа
WILO: TWI 6.60-04-B	9	21,6	потопна пумпа
JASTREBAC BP 200-7	45	50	Бунарска пумпа
JASTREBAC BP 200-7	45	50	Бунарска пумпа
JASTREBAC BP 200-8/D	35	85	Бунарска пумпа
JASTREBAC BP 200-7	35	50	Бунарска пумпа
JASTREBAC BP 200-8/D	45	85	Бунарска пумпа
JASTREBAC BP 200-7	45	50	Бунарска пумпа
LOWARA SV161OF110	25	6,6	Вертикална центрифугална пумпа
LOWARA SV161OF110T	25	6,6	Вертикална центрифугална пумпа
GRUNDFOS CR-16-80	18	/	Вертикална центрифугална пумпа
DAB: Q=10-32m³/час Hmax=95m	8	8,8	Хоризонтална центрифугална
DAB: Q=10-32m³/час Hmax=95m	5	8,8	Хоризонтална центрифугална

LOWARA 8GS30	/	3	Лакавица и Балталија
LOWARA	16	/	потопна пумпа
LOWARA: SV- 3006 F – 110T	16	10,8	Вертикална центрифугална пумпа
GRUNDFOS SP-46-3 15кв	23		Вертикална центрифугална пумпа
LOWARA	7	3,8	Вертикална центрифугална пумпа
WILO: MVI 814-1/25/E/3-400-50-2	7	3	Вертикална центрифугална пумпа
Yildizsu Q=8,3–20 l\s, H=25-47 m, 6"	2	15	потопна пумпа
Yildizsu Q=8,3–20 l\s, H=25-47 m, 6"	2	15	потопна пумпа
Вкупната инсталирана моќност на пумпите е 1115 kW			

Од податоците дадени во табелите за пумпите може да се види дека пумите се со постар датум на призводство и истите се со застарена технологија и работат со низок степен на корисно дејство.

Со замена на споменатите пумпи со нови пумпи изградени по современи технологии може да се направи заштеда во смисол на потрошувачка на електрична енергија и до 25% за еден месец.

Гледано глобално за целиот водоснабдителен систем со замена на сите поголеми пумпи со соодветни со исти карактеристики се добива намалување на потребната моќност на пумпите од 20% за иста количина на испорачана вода.

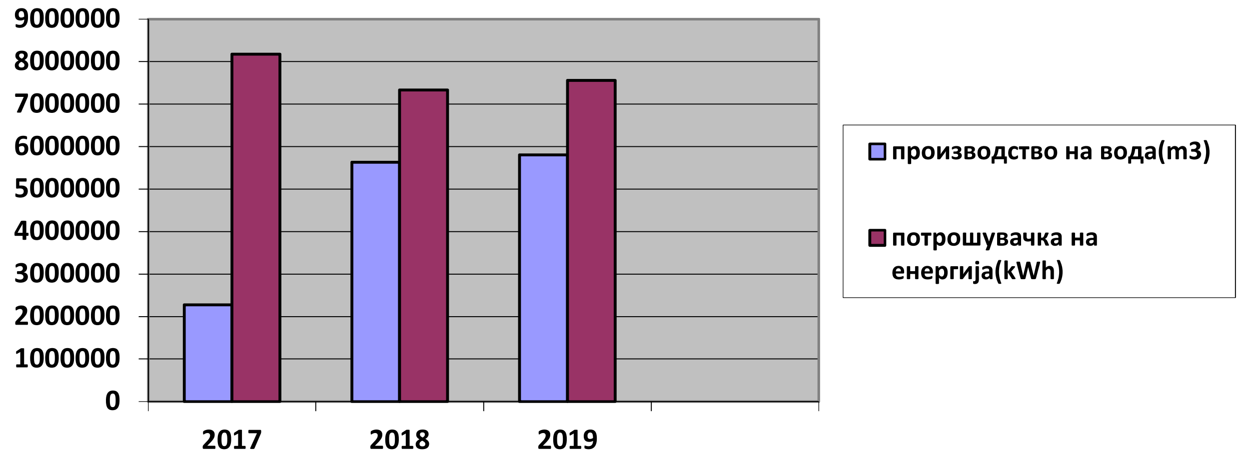

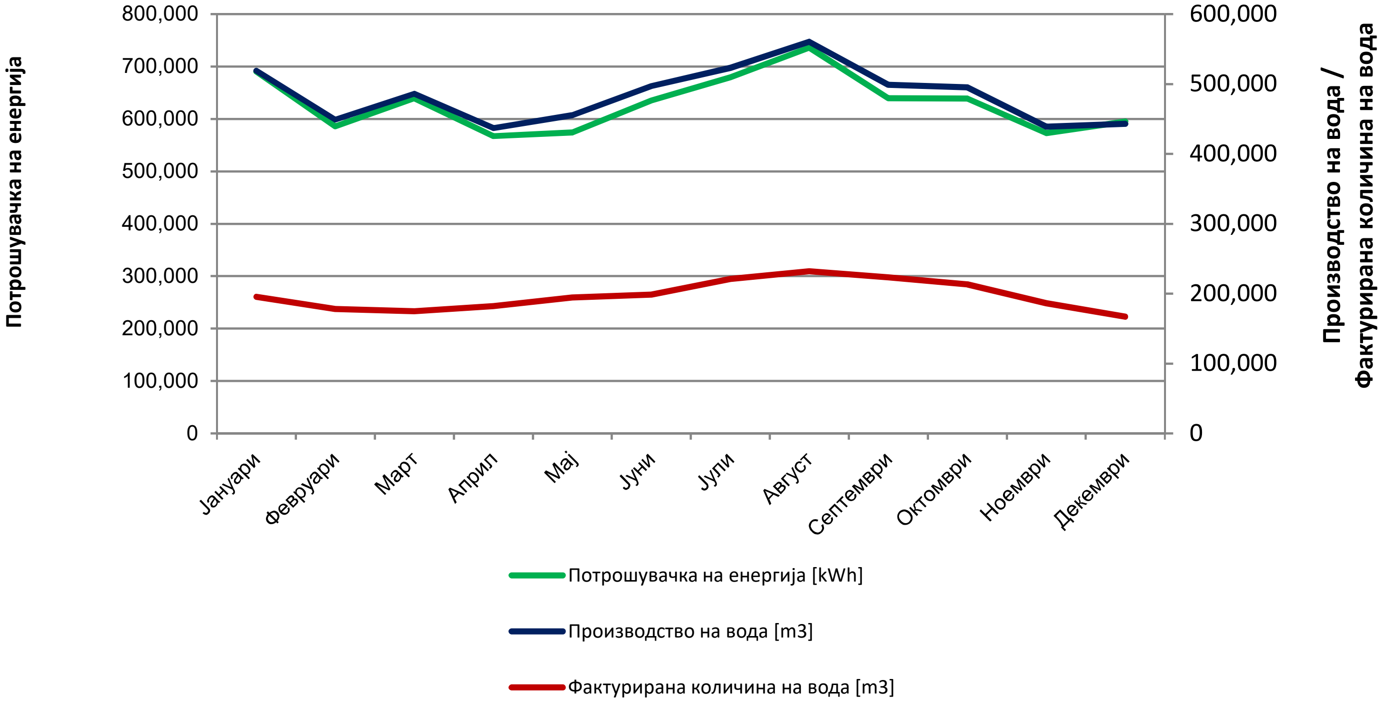

Систем за водоснабдување	Број на жители	Годишно производство на вода во	Потрошувачка на енергија при производство на вода за пиење	Специфична потрошувачка на водата за пиење	Процент на вода за која не се плаќа надомест
		(m^3)	(kWh)	[kWh/(m^3)]	(%)
2017	48694	2.276.594	8.170.431	3,58	59.5 %
2018	48590	5.632.198	7.331.432	1,3	58 %
2019	48620	5.803.436	7.554.546	1,3	59.16 %

Отпадни води

Канализациониот системна град Штип се состои од канализациона мрежа и колекторски систем канализационата мрежа е со должина од 97,7 км. На канализационата мреже се приклучени: град Штип, Три Чешми и нас.Брегалничка.
Во населбите Балканска и Чардаклија е изведена канализациона мрежа и заеднички колекторски систем кој не е приклучен на колекторскиот систем а во с.Караорман е во тек изградба на канализациона мрежа.
Канализационата мрежа е изградена од различни материјали:
Керамички 21%
Пластични PVC материјали 23%
Армирано бетонски 24%
Азбест цементни 32%
Колекторскиот систем е со вкупнс долшина од 13.2 км, почнува од Три Чешми.
Отпадните води завршуваат директно во р.Брегалница во месноста викана Калимерово. Со ДУП е предвидена изградба на Пречистителна станица. 93% од населението на град Штип е приклучено на канализационата мрежа.
Општина Штип во МЖСПП беше опфатена со проект. Подготовка на студии(СИ, СТД, ОВЖС), проектна документација на отпадни води за општините Велес и Штип имплементирани од МЖСПП.
Во рамките на проектот, за Општина Штип се изработени:

- Физибилити студија и cost benefit анализа;
- Студија за влијание на животната средина;

- Основен проект за реконструкција и рехабилитација на канализациона мрежа и главен колекторски систем;
- Идеен проект за изградба на Пречистителна станица за отпадни води;

Јавно осветлување

Општина Штип покрива површина од 556 km² со 391 km од улици. Сите главни улици и околу 89 % од другите улици се покриени со улично осветлување. Системот за улично осветлување е во сопственост на општината. За одржување на уличното од април 2017 г. е задолжено ЈП„Стипион 2011“. Трошоци за електрична енергија ги покрива Општина Штип. Уличните светилки кои се неефикасни се од тип на живини светилки. Трошокот за осветлување претставува значителен дел од општинскиот буџет. Голем трошок за општината представува и одржувањето на системот на улично осветлување поради неефикасноста на живините светилки. Годишните трошоци за електрична енергија за улично осветлување претставуваат 1,34% од општинскиот буџет.

Тип на осветлување	Тип на столбови[5]	Инсталирана моќност (W)	Број на светилки	Вкупен број на светилки	Вкупна инсталирана моќност (kW)
LED	Метални Бетонски	100.000	2.500	2.500	100
Живини (Hg)	Бетонски Дрвени	380.000	3.000	3.000	380
Натриумови (Na)	Бетонски Дрвени	120.000	400	400	120
Металхалогени	Бетонски Дрвени	50.000	200	200	50
			ВКУПНО	**6.100**	**650**
			Вкупен број на столбови	**6.100**	
			Број на прегорени светилки	**3.000**	

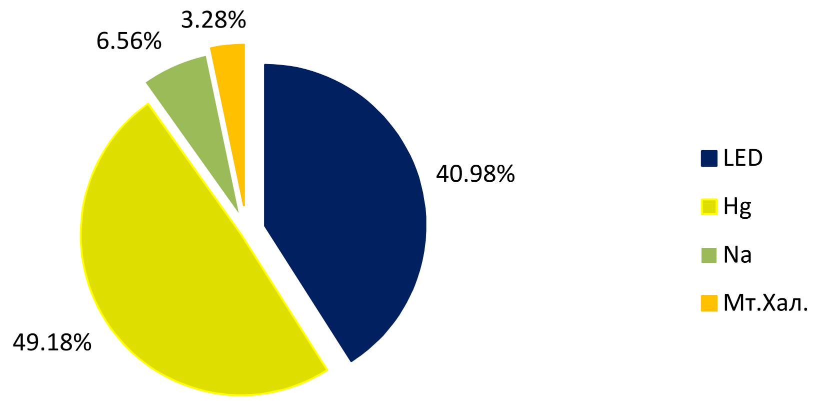

Слика 1: Типови на светилки – вкупен број

[5] Внесете го типот на столбот во однос на бројот на светилки, на пример 2 светилки по столб или 3 светилки по столб итн.

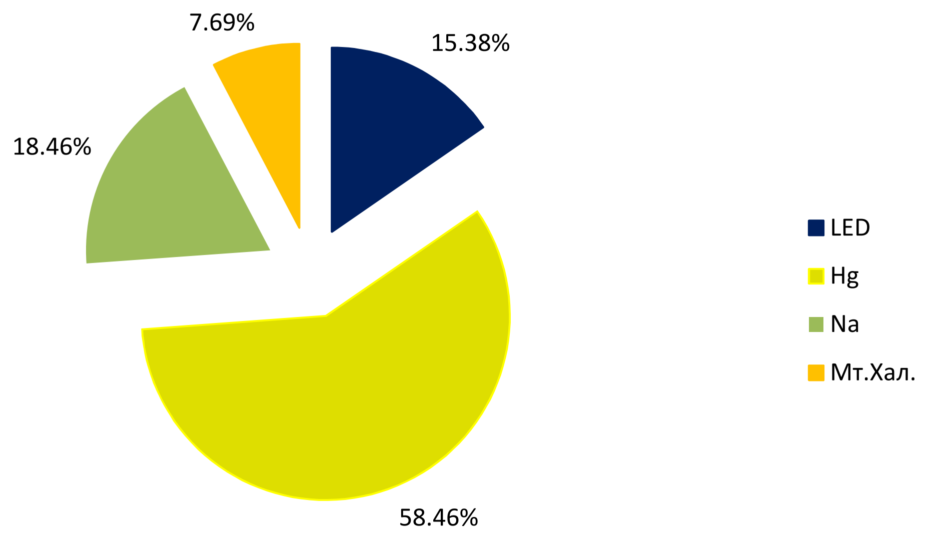

Слика 2: Типови на светилки - капацитет

Вид на патишта	Вкупна должина на патот (km)	Вкупно осветлени патишта (km)	Процент на осветлени патишта (%)
Главни улици	18,6	18,6	100%
Споредни улици	373,5	330,4	88.34%
Вкуно	392,1	349	89,03%

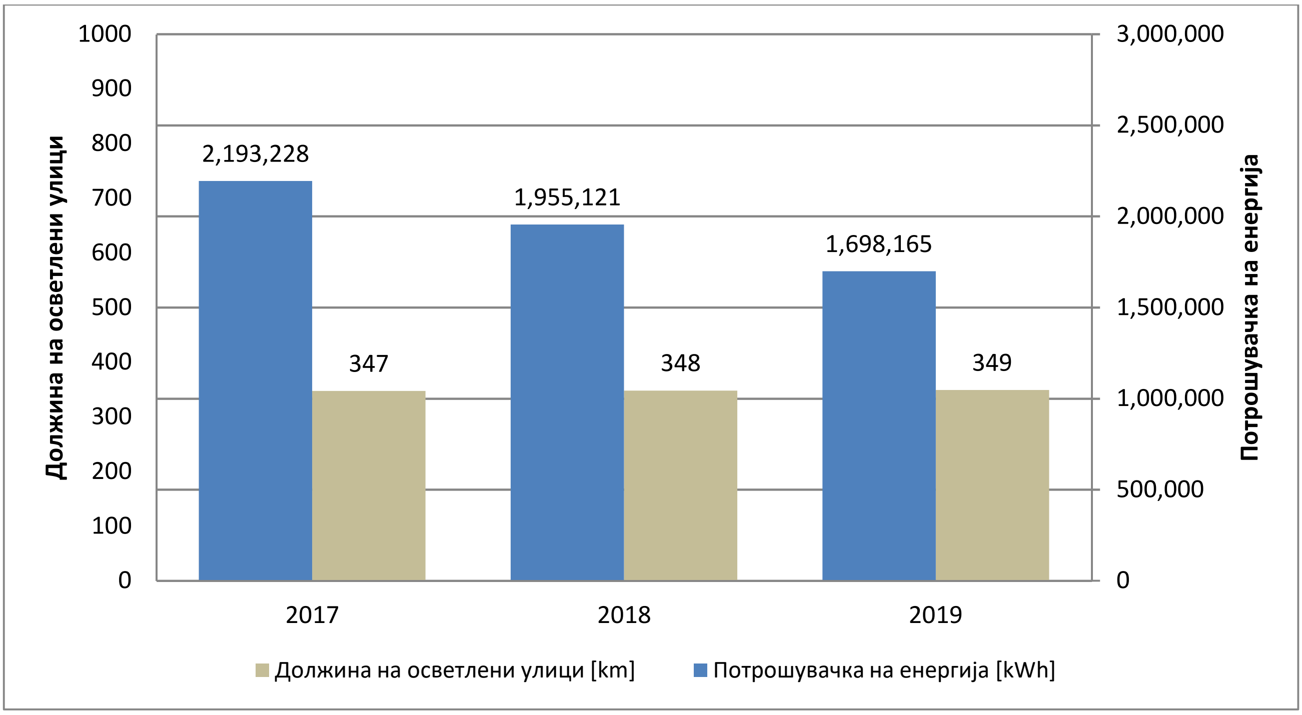

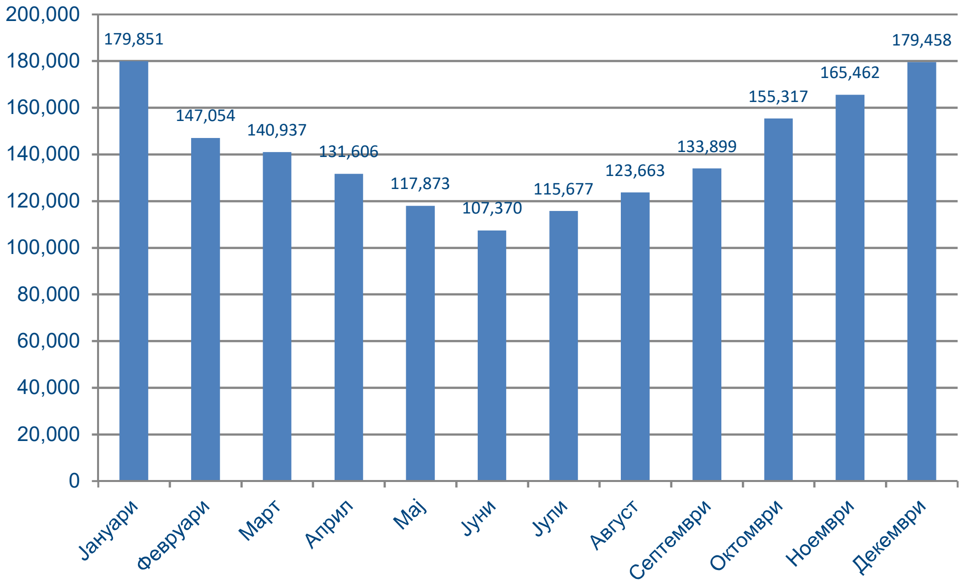
200,000
180,000
160,000
140,000
120,000
100,000
80,000
60,000
40,000
20,000
0
179,851
147,054
140,937
131,606
117,873
107,370
115,677
123,663
133,899
155,317
165,462
179,458
Јануари
Февруари
Март
Април
Мај
Јуни
Јули
Август
Септември
Октомври
Ноември
Декември

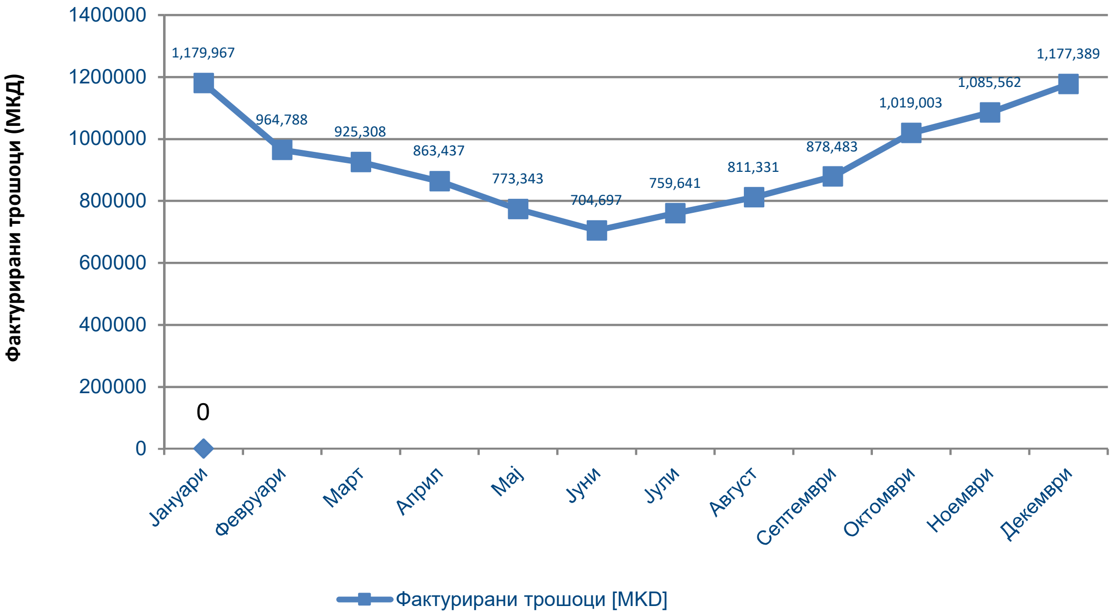
Фактурирани трошоци (МКД)
1400000
1200000
1000000
800000
600000
400000
200000
0
1,179,967
964,788
925,308
863,437
773,343
704,697
759,641
811,331
878,483
1,019,003
1,085,562
1,177,389
0
Јануари
Февруари
Март
Април
Мај
Јуни
Јули
Август
Септември
Октомври
Ноември
Декември
Фактурирани трошоци [MKD]

Систем на јавно осветлување	Број на осветлени столбови	Вкупна должина на патишта	Вкупна должина на осветлени патишта	Потрошувачка на електрична енергија во јавното осветлување	Потрошувачка на електрична енергија за осветлен столб	Потрошена електрична енергија за km од градските патишта	% на градски осветлени патишта
		(km)	(km)	(kWh/a)	[kWh/(по столб)] год.	[kWh/(km)] год.	(%)
	6.100	392,1	349	1.698.165,43	278,39	4.865,8	89,03%
Вкупно	**6.100**	**392,1**	**348**				

Како што предходно беше споменато главен проблем кај уличното осветлување се јавува големиот број на Живини светилки бидејќи истите се големи потрошувачи на ел.енергија Поради ова се предложени следниве мерки за надминување на постоечката состојба:

- Со замена на 39% од постоечки живини светилки и 18 % на натриумови светилки со нови штедливи светилки (ЛЕД) е остварено намалување на трошоците за електрична енергија и одржување за околу 23% .
- Доколку се направи комплетна замена на останатите живини и натриумови светилки со нови штедливи LED светики, ќе се добие дополнително намалување на трошоците за електрична енергија и одржување за уште околу 40%.

Мора да се каже дека во однос на зголемување на ЕЕ веќе се превземени одредени мерки:

- Направено е одвојување на управувачките уреди (контролни) за улично осветлување од трафостаниците и нивно надворешно поставување. Контролата на вклучување и исклучување на уличното осветлување се врши со светлосни сензори (форели). Со ова се постигна ефикасна регулација и целосен увид во работењето на уличното осветлување.

- Евидентирани се електричните столбови, мерни места и електрични броила, евидентирањето е според УЗ и МЗ и улици.

Сектор објекти

Општински објекти

Општина Штип има во сопственост и одржува 26 јавни згради со вкупна кондиционирана (грејна) површина од околу 51.810 m² Енергијата која се користи од овие општински објекти е околу 5.234,4 MWh годишно, односно околу 7,71% од општинскиот буџет е потребен за да ги покрие соодветните трошоци за потрошена енергија. Зголемувањето на трошоците за енергија главно се должат на зголемената цена на енергенсите. Податоците со кои располага Општина Штип се податоци за зградите што се во сопственост на општината како вкупна површина, грејна површина, потрошувачка на енергија и гориво, извори на енергија и системи за производство на енергија. Податоците се собираат од администрацијата која работи во овие објекти со тоа што се добиваат од нив фактурите за потрошена електрична енергија, гориво, како и основните проекти на основа на кој се изградени објектите.
Сите овие објекти се со средна физичка состојба при што имаат големи трошоци за енергија затоа што користат локален систем за затоплување на нафта. Системите за загревање во сите објекти со, мали исклучоци, се дотраени и се во функција повеќе од 30 години без притоа да се користи регулација на топлината или да се вршат мерења за загубата на енергија.
Во изминатиов период реализирани се следниве проекти:

ООУ„Тошо Арсов“ - во изминатиот период извршена е целосна замена на сите прозори и врати а во тек е целосна реконструкција на кров со Енергетско ефикасни материјали и поставување на термо фасада, проектот е реализиран со 100% финансирање од МОН.
ООУ„Димитар Влахов“ во 2018 год. извршена е замена на котел за греење.
ООУ„Гоце Делчев“ – подрачно училиште – поставени се фотоволтаични панели.
СОУ„Коле Нехтенин“ – извршена е целосна реконструкција на кров со Енергетско ефикасни материјали (2020), извршена е замена на еден котел за греење во 2019 год.
ЈУДОДГ„Вера Циривири Трена“-Пчелка – поставена е инсталација за топловодно радијаторско греење(донација) и котел на пелети.
ОЈУДГ„Астибо“- Цветови – извршена е замена на прозори и врати(2020) и заменет котел за греење, проектот е реализиран со донација од Јапонска Влада.
Заедничко за сите објекти (со мали исклучоци) е дека имаат дотраени фасади кои се пред распаѓање.
Во сите општински објекти потребно е:
Замена на постојниот систем и енергенс за затоплување,
Замена на внатрешното осветлување во сите објекти,
Целосна реконструкција на Клон „Пчелка“, Клон „Бамби“,
Реконструкција на кров на ЈУДОДГ Астибо Р.Е. Астибо и замена на прозори и врати кои не се заменети.
Замена на прозори и врати ООУ „Димитар Влахов“, Клон „Сончогледи“. Со примена на оваа мерка се проценува дека би се намалила потрошувачката на енергија за 20%. Мерката се предвидува да се финансира по пат на грантови, донации и средства од општинскиот буџет. Рокот за имплементација да биде до 2023 година.
Изработка на стручни аудити за сите објекти заради определување на приоритети при реконструкцијата на објектите. Се проценува дека за оваа мерка ќе бидат потребни околу 500.000 денари, а мерката се предвидува да се финансира дел со средства од општинскиот буџет, дел во соработка со организации кои изработуваат стручни аудити како донација.
Воведување на систем на далечинска контрола на топлинските станици или подстаници и регулирање на режимот на работа во сите објекти, а во функција на заштеда на енергија во работното време, вон работното време и празници, при што се очекува намалување на трошоците за 10%. Целата мерка се предвидува да се финансира од буџетите на училиштата или општинскиот буџет, а инвестицијата се проценува да не биде поголема од 600.000 МКД.

2: Преглед на општинските објекти

Вид на општинска зграда	Опис	Број	Вкупна површина (m^2)
Образовни објекти	Оснвни училишта(централни и подрачни)	10	20.522
	Средни училишта	3	14.166,43
Објекти за социјална грижа	Детски градинки	8	15.503
Општински административни објекти	Општина Штип	1	3.526
	Мултимедијален центар	1	643
	ЈП„Исар“	1	761
	ЈП„ Стипион 2011“	1	261
	ОУК„ Дом на Млади“	1	800
	ВКУПНО	**26**	**51.810**

Краен корисник	Број на станари	Вкупна површина на зградата	Вкупна грејна површина	Потрошувачка на електрична енергија	Потрошувачка на топлинска енергија	Вкупна потрошувачка на енергија	Специфична потрошувачка на електрична енергија	Специфична потрошувачка на топлинска енергија	Специфична потрошувачка на енергија	Трошоци на енергија
		m^2	m^2	kWh	kWh	kWh	kWh/(m^2)	kWh/(m^2)	kWh/(m^2)	МКД
Образовни објекти										
ООУ„Ванчо Прке“-централно	1129	4170	4170	44.233	528.221	572.454	10,6	126,67	137,3	1.751.405
ООУ„Ванчо Прке“-с.Лакавица	8	285	20	2.921	1.920	2.921	10,25	96	106,25	143.836
ООУ„Ванчо Прке“-с.Селце	13	256,12	182	471	26.831	27.302	1,84	147,4	106,6	82.946
ООУ„Гоце Делчев“-централно	623	3165	2985	29.435	246.750	276.185	9.3	77.96	87,26	1.374.940
ООУ„Гоце Делчев“-н.Три Чешми	76	547	435	7.252	58.750	66.002	13,26	107,4	120,66	330.060
ООУ„Гоце Делчев“-с.Шашаварлија	14	100	68	5.562	26.831	32.393	5,56	268,31	323,93	97.475
ООУ„Тошо Арсов“-централно	762	3771	3.771	52.211	340.997	393.208	13,85	90,43	104,3	1.862.624
ООУ„Тошо Арсов“-подрачно	77	485	485	4521	29.434	33.955	9,32	60,69	70,01	164.438
ООУ„Димитар Влахив“	1051	5978	5978	73.720	286.912	360.632	12,33	47,99	60,32	2.132.848
ООУ„Славејко Арсов“	395	1721	1721	42.936	94.000	136.936	24,95	54,62	79,57	946.194
СОУ„Славчо Стојменски“	615	3472	3472	48.695	176.250	243.521	14,03	50,76	70,14	769.610
СОУ„Јане Сандански“	900	2641	2641	77.740	176.250	253.990	29,44	66,74	96,17	1.542.723
СОУ„Коле Нехтенин“	846	8503	8503	95.111	528.750	623.861	11,18	62,18	73,37	2.956.892
Вкупно за Образовни објекти	**6.509**	**35.094**	**34.431**	**484.808**	**2.521.896**	**3.023.360**	**133,92**	**809,12**	**1435,88**	**14.155.991**
Објекти за социјална грижа										

Краен корисник	Број на станари	Вкупна површина на зградата	Вкупна грејна површина	Потрошувачка на електрична енергија	Потрошувачка на топлинска енергија	Вкупна потрошувачка на енергија	Специфична потрошувачка на електрична енергија	Специфична потрошувачка на топлинска енергија	Специфична на потрошувачка на енергија	Трошоци на енергија
		m^2	m^2	kWh	kWh	kWh	kWh/(m^2)	kWh/(m^2)	kWh/(m^2)	МКД
ЈУДОДГ„Вера Циривири Трена“-Другарче	306	1.946	1.946	40.097	211.559	251.656	20,6	108,71	129,31	1.125.327
ЈУДОДГ„Вера Циривири Трена“-Развигорче	226	1.683	1.683	64.078	235.071	299.149	38,07	139,67	177,74	1.358.324
ЈУДОДГ„Вера Циривири Трена“-Пчелка	97	196	196	12.761	50.130	62.891	65,1	255,77	320,87	212.742
ЈУДОДГ„Вера Циривири Трена“-Росица	47	450	450	21.516	210.983	232.499	47,81	468,85	516,66	1.020.152
ОЈУДГ„Астибо“	246	3313	3313	121.913	209.162	331.075	36,8	63,13	99,9	1.709.795
ОЈУДГ„Астибо“-Цветови	212	1200	1200	26.055	143.409	169.464	21,71	119,5	141,22	854.263
ОЈУДГ„Астибо“-Сончогледи	316	1600	1600	53.557	140.817	194.347	33,47	88,01	121,48	991.341
ОЈУДГ„Астибо“-Бамби	120	607	607	16.569	94.603	111.172	27,29	155,85	183,15	560.096
Вкупно за објекти за социјална грижа	**1.570**	**10.995**	**10.995**	**356.546**	**1.295.734**	**1.652.253**	**290,85**	**1.399,49**	**1.690,33**	**7.832.040**
Општински административни објекти										
Општина Штип	158	3526	2939,33	129.749	141.024	270.773	36,8	47,98	84,78	1.930.831
Мултимедијален центар	3	643	643	6.289	23.500	29.789	9,78	36,55	46,33	170.916
ОУК„Дом на Млади“	7	530	300	18.592	19.601	38.193	35,08	65,34	100,42	231.228
ЈП„Исар“	50	761	761	94.803	58.750	153.553	124,58	77,2	201,78	598.875,2
ЈП„ Стипион 2011“	21	261	261	25.332	41.160	66.492	97,06	157,7	254,76	406.241
Вкупно за општински	**239**	**5.721**	**4.904,33**	**274.765**	**284.035**	**558.800**	**303,3**	**384,77**	**688,07**	**3.338.091**

Краен корисник	Број на станари	Вкупна површина на зградата	Вкупна грејна површина	Потрошувачка на електрична енергија	Потрошувачка на топлинска енергија	Вкупна потрошувачка на енергија	Специфична потрошувачка на електрична енергија	Специфична потрошувачка на топлинска енергија	Специфична потрошувачка на енергија	Трошоци на енергија
		m^2	m^2	kWh	kWh	kWh	kWh/(m^2)	kWh/(m^2)	kWh/(m^2)	МКД
административни објекти										
ВКУПНО	8.318	51.810	50.330	1.116.119	4.101.665	5.234.413	728,07	2593,38	3.814,28	35.326.122

Сектор транспорт

Подолу е наведен списокот на возила во сопственост на Општина Штип. Овде е значајно да се спомене дека Општина Штип нема организиран јавен превоз и затоа и нема ни јавно претпријатие за транспорт.

Chevrolet KLAK Spark
Регистрација: ШТ-898-БЈ
Година на производство: 2008 год.
Број на шасија: KL1KF484J9C562864
Број на мотор: A08S3053358KC1
Сила на мотор во (KW): 38 kw
Работна зафатнина на моторот во cm^3: 796 cm^3

Chevrolet KLAK Spark
Регистрација: ШТ-897-БЈ
Година на производство: 2008 год.
Број на шасија: KL1KF484J9C562964
Број на мотор: A08S3053239KC1
Сила на мотор во (KW): 38 kw
Работна зафатнина на моторот во cm^3: 796 cm^3

Chevrolet KLAK Spark
Регистрација: ШТ-899-БЈ
Година на производство: 2008 год.
Број на шасија: KL1KF484J9C562925
Број на мотор: A08S3053238KC1
Сила на мотор во (KW): 38 kw
Работна зафатнина на моторот во cm^3: 796 cm^3

Seat S.A Ibiza
Регистрација: ШТ-896-БЈ
Година на производство: 2008 год.
Број на шасија: KL1KF484J9C562964
Број на мотор: A08S3053239KC1
Сила на мотор во (KW): 63 kw
Работна зафатнина на моторот во cm^3: 1390 cm^3

Seat Ibiza 1.4 CLРегистрација: ШТ-328-ВМ
Година на производство: 1995 год.
Број на шасија: VSSZZZ6KZZ744151
Број на мотор: ABD 0586885
Сила на мотор во (KW): 44 kw
Работна зафатнина на моторот во cm^3: 1395 cm^3

Ford Mondeo GLX
Регистрација: ШТ-171-AZ
Година на производство: 1997 год.
Број на шасија: WF0AXXGBBAVE00362
Број на мотор: VF00362

Сила на мотор во (KW): 85 kw
Работна зафатнина на моторот во cm^3: 1795 cm^3

Volksfagen 3C Passat 1.8TSFI
Регистрација: ШТ-0001-АВ
Година на производство: 2007 год.
Број на шасија: WVWZZZ3CZ8P067739
Број на мотор: BZB/008328
Сила на мотор во (KW): 118 kw
Работна зафатнина на моторот во cm^3: 1798 cm^3

Автобус YUTONG
Регистрација: ШТ-0002-АВ
Година на производство: 2011 год.
Број на шасија: LZYTDTD6XB1027967
Број на мотор: YC6J220-30/J62YAB00649
Сила на мотор во (KW): 162 kw
Работна зафатнина на моторот во cm^3: 6500 cm^3

Категорија на возило ECE[6]	Тип на гориво	Вкупен број на возила	Просечна старост (год)	Вкупен број на изминати километри (км)
M1	Бензин	7	15,57	1.717.327
M3 II	Дизел	1	9	136.007

Од прикажаните податоци може да се види дека Општина Штип поседува 7 возила, категорија М1 со просечна старост од 13,5 год. и вкупно 1.717.327 изминати km, или просечно 245.332,43 km.

Тип на гориво	Единица мерка	Количина	Вкупна годишна потрошувачка на енергија (kWh/a)	Вкупна годишна потрошувачка на енергија (MJ/a)	Вкупни трошоци за енергија (МКД/а)
Бензин	l (литри)	6.694	60.869,67	219.134,78	418.375
Дизел	l (литри)	2.586,34	25.436	91.569,63	157.766,74
Биодизел	l (литри)	N/A	N/A	N/A	N/A
Течен нафтен гас	l (литри)	N/A	N/A	N/A	N/A
Компресиран природен гас (КПГ) 200 бари	Kg	N/A	N/A	N/A	N/A
Електрична енергија	kWh	N/A	N/A	N/A	N/A
Вкупно		**9.280,34**	**86.305,67**	**310.704,41**	**576.141,74**

Сектор индустрија

Во општина Штип секторот индустрија пред се е составен од секторот на мали и средни претпријатија (МСП) кои работат профитабилно и претставуваат извор на вработување. Тие,

[6] Категоризацијата на возилата е дадена во ПРИЛОГ III

потребната работна сила ја црпат, пред се од невработената структура произлезена од технолошки вишок, или стечајна и ликвидациона постапка. Невработената работна сила е пред се висококвалификуван кадар, кој претставува добар потенцијал за развој на одредени индустрии со традиција во општината.
Носечки индустриски сектори во регионот се:
Текстилната конфекциска индустрија
Кожарската индустрија
Прехрамбената и преработувачката индустрија
Транспортните услуги
Трговија на големо и мало
Дрвна индустрија
Метало-преработувачката индустрија

2.5.1 Текстилна индустрија

Текстилната индустрија е од исклучително значење за економијата на Општина Штип според оствареното учество во вработеноста и извозот. За разлика од другите стопански дејности и индустрии, во областа на текстилната индустрија доаѓаат до израз приватните претприемачки иницијативи, се создава материјална основа, се остваруваат повеќестрани деловни врски со странски партнери, што претставува основа за натамошен развој.
Во областа на стопанството, текстилната индустија е водечка гранка во Општина Штип со забелележителни резултати во формирањето на БДП, вработеноста и извозот. Текстилната индустрија е развиена благодарение на приватизацијата на големите текстилни фабрики во градот и следователно се отворија нови 96 фабрики за производство на текстил, текстилни производи, индустриски текстил и друго, со вкупено 6540 вработени, што претставува 34,3% од вкупниот број на вработени во стопанството.
Поради забавените процеси на прилагодување во текстилната индустрија, преовладува лон работењето, кое се сведува главно на шиење како еден од најнедоходовните видови на соработка со странските партнери.
Новите текови во областа на текстилната индустрија се движат кон осовременување на машинските паркови, обуки на техничкиот персонал и примена на нови фибер влакна. Полека се појавува потребата од соработка меѓу текстилните асоцијации/кластери и фабриките, соработка на бизнис секторот со јавните институции преку моделот на Јавно приватно партнерство и реализација на проекти од таков вид, како и соработка меѓу фабриките од областа на текстилната индустрија и образовните институции во градот. Што значи дека текстилната индустрија веќе извесен период е во чекор со новите трендови на развој и подобрување на квалитетот за создавање на конкурентни брендови и производи.

2.5.2 Кожарска индустрија

Во кожарското индустриското производство во Штип, лидер е фабриката за чевли „Баргала”, една од најстарите во регионот (формирана е 1945 год.) и која навреме ги помина транзициските процеси и приватизацијата.
Во Баргала има 868 вработени, што претставува приближно 4,6% од вкупно вработените во општина Штип. 80 % од производството се извезува, додека 20 % е домашен пазар. Лон работата е карактеристика и на оваа индустриска гранка.

2.5.3 Градежништво

Во областа на градежништвото, во општините е извршена трансформација, па од некогашните големи градежни општествени фирми, носители на градежништвото, формирани се повеќе помали фирми.

2.5.4 Прехранбено-преработувачка индустрија

Прехранбено-преработувачката индустрија е исто така една од позначајните во регионот на Штип. Постојат капацитети за кондиторска индустрија, производство на масло, производство на безалкохолни пијалоци, преработка и конзервирање на овошје, како и неколку винарски визби.

2.5.5 Трговија и Транспортни Услуги

Во последните неколку години со отпочнување на процесот на приватизација во општината се регистрирани над 2.000 фирми, од кои поголем број се од сферата на трговијата. Големите општествени фирми од областа на трговија и услуги се трансформираа во помали и дисперзирани деловни субјекти.

2.5.6 Дрвна индустрија

Дрвната индустрија на територија на општината е во подем, и е застапена со примарно производство на дрвни елементи, како и производство на секундарни дрвни производи (мебел од масивно дрво и плочести материјали, и дрвени врати и прозорци). Ова е во принцип индустрија, која нуди можност за самовработување. Тоа е веднаш видливо од структурата на бизнисите во индустријата. Постојат неколку мали и средни претпријатија и уште стотина микро бизниси, кои во принцип нудат самовработување, и најчесто имаат еден до двајца вработени. Вкупниот број на вработени во оваа дејност е приближно 250 до 300.

2.5.7 Метало-преработувачка индустрија

Метало преработувачката индустрија е застапена со повеќе од 14 фирми. Тие заедно располагаат со покриена корисна површина од 17.000 м2 и во неа работат повеќе од 350 вработени. Бројката на вработените е сразмерно мала во однос на капацитетите поради процесот на преструктуирање. Во оваа гранка би требало да се очекува многу побрзо вработување на машка работна сила и тренд на нејзин развој во наредните години. Присутни се и директни инвестиции поради капацитетите и можностите што ги нуди оваа гранка.

Типични производи за оваа индустрија во Штип се: земјоделска механизација, опрема за наводнување, механички дигалки, алуминумска браварија, ковани огради, решеткасти конструкции за хали, соларни колектори и комплет соларни системи, метален мебел и галантерија, каси за банки и трезори, опрема за електроенергетски системи, сообраќајни знаци и општи услуги од металскиот сектор.

Во моментот од бизнис секторот во општинското рурално подрачје се присутни капацитети од винарската индустрија, капацитет за откуп преработка и сушење на зеленчук, продажба на украен фасаден камен, угостителски и рибен ресторант, мали земјоделски стопански капацитети на индивидуални земјоделски производители, преработка на индустриски мазива и масла, сепарација на камен и песок и транспортни претпријатија со магацински сладишта.

Работењето на Индустриската развојана зона во Општина Штип секако е значаен фактор во економскиот развоја на Општината.

Преглед на потрошувачката на енергија

По анализата на секој сектор поединечно, направен е краток преглед на потрошувачката на енергија и трошоците за истата кои се прикажани во таб. 26. Од истата може да се види дека најголем потрошувач е Секторот за Вода со вкупно 7.554.546 kWh на годишно ниво. Следен по големина потрошувач е Секторот општински објекти со вкупно 4.376.430kWh на годишно ниво.

Секторот за Вода и Секторот за Улично осветлување користат само ел.енергија. Секторот општински објекти покрај ел.енергија за загревање се користи екстра лесно масло, дрва и пелети. Секторот транспорт е прикажан само транспортот за сопствени потреби и како енергенс користи бензин и дизел.
Во ООУ„Ванчо Прке" и на Филтер станица за прочистување на вода за пиење (која е дел од ЈП Исар) , инсталирани се Фото-напонски панели со моќност од 15 KW.
Од податоците добиени од страна на ЕВН може да се види дека ел.енергија произведена од Фото-напонските панели кои се инсталирани на **Филтер станица** целосно се користи за сопствени потреби и како резултат на тоа се забележува намалување на трошоците за ел.енергија.
Во однос на **ООУ„Ванчо Прке",** од добиените податоци од ЕВН се гледа дека ел.енергија која се добива од Фото-напонските панели не се користи во целост и голем дел од неа се предава во системот за дистрибуција.
Делот од произведената ел.енергија која се предава во системот не е евидентиран во Фактурите за Ел.енергија кои што се испорачуваат од страна на избраниот добавувач.
Треба да се напомене дека во однос на ПЕЕ 2018-2020 и покрај зголемувањето на должината на осветлени патишта, се бележи намалување на трошоците за ел.енергија и одржување за околу 23% во Сектор за Улично осветлување, што се должи на замената на нештедливи светилки со штедливи.

Тип на Сектор	Потрошувачка на електрична енергија	Потрошувачка на енергија за другите извори на енергија				Вкупна потрошувачка на енергија	Трошоци за електрична енергија	Трошоци за други извори на енергија	Вкупни трошоци за енергија
		Екстра лесно масло	Дрво	Дрвени пелети	Вкупно за другите извори на енергија				
	[kWh]	[kWh]	[kWh]	[kWh]	[kWh]	[kWh]	[МКД]	[МКД]	[МКД]
Сектор за вода									
Питка вода	**7.554.546**					**7.554.546**	**27.074.457,53**		**27.074.457,53**
Сектор за јавно осветлување									
	1.698.165,43					**1.698.165,43**	**11.142.949**		**11.142.949**
Сектор општински објекти									
Образовни објекти	484.808	2.468.234	53.662			2.521.896	4.799.607	9.356.384	14.155.991
Објекти за социјална грижа	356.546	1.245.604		50.130		1.295.734	1.970.986	5.861.054	7.832.040
Општински административни објекти	274.765	264.434		19.601		558.800	2.202.722	1.135.369	3.338.091
Вкупно за секторот за општински објекти	**1.116.119**	**3.978.272**	**53.662**	**69.731**		**4.376.430**	**8.973.315**	**16.352.807**	**25.326.122**
Сектор транспорт									
Транспорт за сопствени потреби		**25.436**			**60.869,67**	**86.305,67**		**567.141,74**	**567.141,74**
ВКУПНО	**10.368.830**	**4.187.971**				**13.715.447**	**47.190.721,53**	**16.919.949**	**64.110.670,27**

ВЛИЈАНИЕ ВРЗ ЖИВОТНАТА СРЕДИНА – ЕМИСИЈА НА СТАКЛЕНИЧКИ ГАСОВИ

Извор на енергија	Фактори на емисија [7]	Сектор Општински објекти		Сектор Јавно осветлување		Сектор Вода	
		Потрошувачка на енергија	CO_2 емисии	Потрошувачка на енергија	CO_2 емисии	Потрошувачка на енергија	CO_2 емисии
	$kg\ CO_2/kWh_{eq}$	kWh	$kg\ CO_2$	kWh	$kg\ CO_2$	kWh	$kg\ CO_2$
Електрична енергија	0.915	1.116.119	1.021.248,9	1.698.165,43	1.553.821,4	7.554.546	6.912.409,6
Екстра лесно масло	0.267	3.978.272	1.062.198,6				
Мазут	0.279						
Природен гас	0.202						
Лигнит (кафеав јаглен)	0.364						
Дрво	0 (0.403)[8]	53.662	0				
Дрвени пелети	0 (0.403)[9]	69.731	0				
Бензин	0.249	60.869,67	15.156,5				
Дизел	0.267	25.436	6.791,4				
ТНГ (пропан-бутан)	0.227						
Топлинска енергија (централно греење)	0.259						
ВКУПНО		**5.304.090**	**2.105.395,4**	**1.698.165,43**	**1.553.821,4**	**7.554.546**	**6.912.409,6**

[7] Извор: "Правилник за енергетска контрола", Службен весник број 94 од 04.07.2013. Стапено во сила од 12.07.2013

[8] 0 kg CO2 / kWh е вредноста напишана во Правилникот за енергетска контрола. Споредбата со "Насоките за IPCC, 2006, Национален инвентар на стакленички гасови, том 2: Енергетика" покажа вредност од 0,403 kg CO2 / kWh за дрво / дрвени отпадоци.

Влијанието врз животната средина воглавно е изразено најмногу со емисиите на стакленички гасови, како што е CO_2. Според податоците дадени во табела 22 евидентно е дека сите сектори кои се опфатени со направените испитувања се емитувачи на стакленички гасови, меѓутоа Секторот Вода се издвојува како висок емитувач на CO_2. Следен на листата е секторот Сектор Општински објекти како емитувач на CO^2.

4. ФИНАНСИСКИ ИЗВОРИ ЗА ИМПЛЕМЕНТАЦИЈА НА ПРОГРАМАТА ЗА ЕНЕРГЕТСКА ЕФИКАСНОСТ

Во ова поглавје, општината ги оценува финансиските извори кои ги има на располагање и сумата на финансирање што може да се набави за инвестициите во енергетска ефикасност во следните три години. Општината треба да прави разлика помеѓу следново:

Основни способности за финансирање: нејзината способност да финансира проекти за енергетска ефикасност со користење на сопствениот буџет.

Дополнителни условени способности за финансирање: нејзината способност да ги искористи дополнителните средства (кредити) за финансирање на проекти за енергетска ефикасност

Проширени способности за финансирање: нејзината способност да набави дополнително финансирање преку иновативни средства, како што се јавно-приватни партнерства, концесии, оданочување, зелени обврзници, и слично.

Овие извори на финансирање треба да се совпаднат со приоритетните сектори, проектите и мерките од Програмата за енергетска ефикасност (ПЕЕ) за да се идентификуваат остварливите приоритети, за разлика од оние кои не се остварливи, за наредниот тригодишен период на Програмата за енергетска ефикасност.

Општина Штип е во состојба да добие пристап до голем број различни извори на финансирање, што иако ограничени, имаат потенцијал да се искористат за реализација на инвестициите во енергетска ефикасност. Во принцип, општината има пристап до следниве извори на финансирање:

- Даночни приходи –од државните и локалните даноци;
- Неданочни приходи – од локални такси, казни и давачки;
- Трансфери и донации од државниот буџет и разни донатори;
- Задолжување – од меѓународни и локални кредитори;

Од овие приходи, некои се наменети за разни трошоци, а некои може да се искористат за различни цели, како по избор на општината.

Основен капацитет на финасирање

Ова се однесува на способноста на општината да одвои средства за инвестиции за Енергетска Ефикасност од сопствениот буџет.

Основен капацитет на финансирање

Буџетска ставка	Година 1	Година 2	Година 3	ВКУПНО
Средства кои можат да се користат за инвестиции за енергетска ефикасност - по извор				
1. 1. Распределба на буџетот за капитални инвестиции, вклучено:	МКД	МКД	МКД	МКД
1.1 Општа употреба	10.000.000	10.200.000	10.300.000	30.600.000
1.2 Посветено за јавни објекти	15.000.000	15.000.000	10.000.000	40.000.000
1.3 Посветено за јавно осветлување	15.150.000	15.300.000	15.450.000	45.900.000
1.4 Посветено за вода и отпадна вода	63.958.830	40.956.894	27.915.060	132.830.784
2. Планирана продажба на општински имот	/	/	/	/
3. Достапни резерви				
Основен бруто капацитет за финансирање (1+2+3):				
Планирани повисоки приоритетни инвестиции кои не се за ЕЕ:				
4. пр. Оправување од катастрофи	/	/	/	/
5. пр. Инфраструктура	**2.000.000**	**2.000.000**	**2.000.000**	**6.000.000**
6. пр. Итни поправки	/	/	/	/
Вкупни инвестиции со повисок приоритет (4+5+6):	/	/	/	/
Нето основен капацитет на финансирање за ЕЕ:	**106.108.830**	**83.456.894**	**65.665.060**	**255.330.784**

Дополнителен (условен) финансиски капацитет

Дополнителниот финансиски капацитет се однесува на способноста на општината да привлече дополнително (надворешно) финансирање во форма на грантови или долгови. Зависно од одреден број фактори, како што се:

> Способност на општинската администрација за изготвување на проекти, кои ги исполнуваат условите за грант програми кои во моментот се активни во Македонија или проактивно можат да допрат до донори и да развијат проекти/програми кои се прилагодени и за кои е одобрен грант.

> Способност на општината да спроведе тендери за јавни набавки за да избере институции за финансирање кои ќе го обезбедат финансирањето на долгот.

> Должнички (позајмувачки) ограничувања на општината, како што е дефинирано во законот(на пр.годишните отплати за кредитот треба да бидат помали од 25% од буџетот на општината)

Грант финансирање

Таргетирани се следниве ЕЕ грант програми:

1. МОН - ООУ„Гоце Делчев“ – Реконструкција на кров и поставување на енергетско изолациона фасада.
2. МОН – СОУ„Славчо Стојменски“ – Реконструкција на кров.
3. МОН – СОУ„Коле Нехтенин“ – Реконструкција на кров на спортска сала

Табела 3: Капацитет на општината за финансирање преку грантови

Буџетска ставка	Максимален грант достапен по проект	Максимален број на проекти	% од грантот што може да се користи за ЕЕ мерки	ВКУПНО
Грант програми за кои општината ги исполнува потребните услови (по тип)				
1. Не ЕЕ грант програми, во кои може да се интегрираат ЕЕ мерки[10]:	МКД			МКД
1.1 Програма 1	/	1	/	7.560.732
1.2 Програма 2	/	1	/	8.757.000
2. ЕЕ грант програми за кои општината ги исполнува потребните услови:	МКД		100%	МКД
2.1Програма 1- МОН	/	1	100%	/
2.2 Програма 2-МОН	/	1	100%	/
2.3Програма 3- МОН	/	1	100%	/
НЕТО Капацитет за финансирање од грантови достапно за ЕЕ :	**/**	**5**		**/**

Програма 1.1 - опфаќа замена на прозори и врати на Спортска сала во СОУ „Коле Нехтенин“, истата ќе биде финансирана од средства на Општина Штип и СОУ „Коле Нехтенин“.

Програма 1.2 - СОУ„Коле Нехтенин“-замена на прозори и врати на училиштето.

Програма 2.1 – ООУ„Гоце Делчев“-Реконструкција на кров и поставување на енергетско изолациона фасада.

Програма 2.2 - СОУ„Славчо Стојменски“-Реконструкција на кров.

Програма 2.3 - СОУ„Коле Нехтенин“-Реконструкција на кров на спортска сала

Финансирање од долгови

Во согласност со актуелните закони, општината може да позајмува до 100% од големината на општинскиот буџет од претходната година а годишните отплати треба да се одржуваат на ниво под 15% од буџетот на општината, за претходната година.

Финансирање од долгови	ВКУПНО
1. Бруто граница за позајмување (долг) на општината	916.979.000 ден.
1.1 Максимална годишна исплата за долг	137.546.850 ден.
2. Моментално ниво на позајменост (долг) на општината	21.024.270 ден.
2.1 Вкупна сума на долг	16.246.030 ден.
2.2 Годишни исплати на тековни долгови	1.911.296 ден.
3. Достапен капацитет за дополнително позајмување	

[10] При пополнувањето на табелата, општината треба да направи забелешки за типот на мерките за ЕЕ кои се прифатливи за секоја програма (пр. Прозорци или грејни системи), со цел подоцна да може да се доделат овие програми на одредени проекти

Финансирање од долгови	ВКУПНО	
3.1 Дополнителни годишни исплати (1.1-2.2)	/	
3.2 Вкупна сума на долг	/	
3.3.1 во случај на 5 годишен долг со моментални каматни стапки од __%	/	
3.2.2 во случај на 10 годишен долг со моментални каматни стапки од __%	/	
Достапен опсег за финансирање од долгови (од – до):	**21.024.270**	**137.546.850**

Проширен капацитет на финансирање со јавно приватно партнерство (ЈПП)

Во моментот Општина Штип нема реализирано ЈПП, но не се исклучува можноста во иднина реализирање на проекти преку ЈПП, доколку за тоа се створат услови.

Поврзување на соодветната листа на приоритетни проекти со финансирачките можности на општината

Во овој дел, општината ја поврзува листата на приоритетни проекти со соодветните извори на финансирање кои се на располагање.

Целта е општината да види кои се проектите кои планираат да ги финансираат и со кој извор на финансирање, така што подоцна во Акциониот План, се планираат соодветни активности за да се исполни ова.

Оваа табела, исто така, ќе ги наведе проектите, за кои нема средства на располагање и кои треба да бидат одложени за реализација по завршувањето на периодот од три години.>

иста на приоритетни проекти			Извори на финансирање				Останати можности на финансирање		
Име на проектот	Период на исплата [11]	Износ на инвестиција МКД милион	Расположливо основно финансирање МКД милион	Програми за грантови МКД милион	Заеми МКД милион	ЈПП МКД милион	Основно финансирање	Програми за грантови	Заеми
ВКУПНИ СРЕДСТВА НА РАСПОЛАГАЊЕ:									
1.ООУ„Гоце Делчев“		/	/	МОН	/	/	/	/	/
2.СОУ„Славчо Стојменски“		/	/	МОН	/	/	/	/	/
3.СОУ„Коле Нехтенин“		/	/	МОН	/	/	/	/	/
4.СОУ„Коле Нехтенин“		7.560.732	7.560.732	Општина Штип 6.000.000 СОУ„Коле Нехтенин“ 1.560.732	/	/	/	/	/
5.СОУ„Коле Нехтенин“		8.757.000	8.757.000	СОУ„Коле Нехтенин“	/	/	/	/	/
6. Улично Осветлување		26.471.151	26.471.151	Општина Штип 26.471.151	/	/	/	/	/
7.Водоснабдување		106.961.222	106.961.222	Општина Штип ЈП„Исар“ 106.961.222	/	/	/	/	/
Вкупната инвестиција на проект:		149.750.105	149.750.105	/	/	/	/	/	/

[11] Како по правило, проектот со одреден период на исплата треба да има заем со 30-50% подолга отплата за да ги постигне саканите заштеди и исплати земените кредити (во зависност од удделот на општината).

ВРЕМЕНСКА РАМКА ЗА ИМПЛЕМЕНТИРАЊЕ НА ПРОЕКТИТЕ ЗА ЕНЕРГЕТСКА ЕФИКАСНОСТ И ОДГОВОРНИТЕ СТРАНИ

Општинскиот тим за ЕЕ составен од Наташа Шијакова и Александар Арсовски, е формиран и му е доделен мандат од 3 г. за развој , имплементација и следење на Програмата за енергетска ефикасност. Главната одговорност на тимот за ЕЕ е да ја надгледува имплементацијата на ПЕЕ и да поднесува извештај директно на градоначалникот. Тимот за ЕЕ ќе ги извршува следниве задачи:
Учествува во собирање на податоците за општинската потрошувачка на енергија, работи и управува со базата на податоци за потрошувачката на енергија
Развивање и управување со програмата за мониторинг на општинската енергија
Учество во подготвување на општински енергетски буџет
Идентификување на пристапи кон обезбедување на изворите на финансирање
Подготовка на тендери во соработка со вработените одговорни за тендерски процедури, преговарање и управување со надворешни консултанти ангажирани за спроведување на енергетски ревизии, развивање деловни планови и управување со проекти

Број	Проекти за Енергетска ефикасност	Опис	Извор на финансирање	Период на имплементација	Одговорно лице	Пристап на имплементирање (јавни набавки, рокови, активности, соработка и слично)
1	Улично осветлу-вање	Замена на нештедливите светилки со штедливи светилки	Општина Штип	2021 2023	*	Јавни набавки
2	ООУ„Гоце Делчев“	Реконструкција на кров и поставување на енергетско изолациона фасада	МОН	2021 2023	*	грант
3	СОУ„Коле Нехтенин“	Реконструкција на кров	МОН	2021	*	грант
4	СОУ„Коле Нехтенин“	Замена на прозори и врати и замена на осветлување- Спортса сала	Општина Штип СОУ„Коле Нехтенин“	2021	*	Јавни набавки
5	СОУ„Коле Нехтенин“	Замена на прозори и врати на училиштето.	СОУ„Коле Нехтенин“	2021	*	Јавни набавки
6	СОУ„Славчо Стојменски“	Реконструкција на кров	МОН	2021 2023	*	грант
7	Водоснабдување	Изградба на нови водоводни цевководи и реконструкција на постоечки	Општина Штип ЈП„Исар“	2021-2023	*	Општина Штип – ЈП„Исар“

* - Наташа Шијакова и Александар Арсовски

Партнерите кои ќе бидат директно или индитектно вклучени во спроведувањето на ПЕЕ:
Финансиски институции
Меѓународни донатори/програми
Консултанти
Изведувачи
Добавувачи

Во моментот наведените светилки трошат **1.698.165,43 kWh** ел.енергија годишно или **1.972.529,35 ден**.што во однос на претходната 3 годишна ПЕЕ е намалување за околу 30%. Со замена на преостанатите неефикасни светилки со LED светилки на годишно ниво се очекува намалување на потрошувачката на електрична енергија да биде околу **509.430 kWh** на годишно ниво, односно ке се направи заштеда од околу **30%** во однос претходно потрошената енергија.
Реконструкција на кров и поставување на енергетско изолациона фасада во ООУ„ Гоце Делчев“ треба да доведе до заштеда од околу 30 % на вкупната потрошувачка на енергија или околу **82.856 kWh** на годишно ниво**.**
Реконструкција на кров во СОУ„Славчо Стојменски“ треба да доведе до заштеда од околу 20% на вкупната потрошувачка на енергија или околу **48.704 kWh** на годишно ниво **.**
Замена на прозори и врати и замена на осветлување на Спортска сала во СОУ„Коле Нехтенин“, со реализација на овој проект се очекува да се направи заштеда на вкупната потрошувачка на енергија околу 10% или околу **62.386 kWh** на годишно ниво.
Замена на прозори и врати на училиштето и реконструкција на кров на СОУ„Коле Нехтенин“, со реализација на овој проект се очекува да се направи заштеда на вкупната потрошувачка на енергија околу 20% или околу **124.772 kWh** на годишно ниво.

роект број	Проект за Енергетска ефикасност	Вкупна потрошувачка на енергија пред мерките за ЕЕ	Вкупна потрошувачка на енергија после мерките за ЕЕ	Очекувана вкупна заштеда на енергија		Вкупна заштеда на енергија
		(kWh)	(kWh)	(kWh)	(ktoe*)	(%)
Сектор Јавно Осветлување						
1	Замена на нештедливите светилки со штедливи светилки	1.698.165,43	1.188.735,43	509.430	0,438	30
Сектор објекти						
2	Реконструкција на кров и поставување на енергетско изолациона фасада	276.185	193.329	82.856	0,712	30
3	Реконструкција на кров	243.521	194.817	48.704	0,418	20
4	Замена на прозори и врати и замена на осветлување-Спортса сала	623.861	561.475	62.386	0,536	10
5	Замена на прозори и врати на училиштето	623.861	561.475	62.386	0,536	10
6	Реконструкција на кров	623.861	561.475	62.386	0,536	10

** 1 toe = 41.868 GJ = 11630 kWh*

6. СЛЕДЕЊЕ И МОНИТОРИНГ НА ИМПЛЕМЕНТАЦИЈАТА НА ПРОГРАМАТА ЗА ЕНЕРГЕТСКА ЕФИКАСНОСТ

Редовен мониторинг на Програмата за енергетска ефикасност и напредокот на активностите како и оценување на нивното влијание

Редовниот мониторинг е клучен елемент на процесот на спроведување на Програмата за енергетска ефикасност. Мониторингот и евалуацијата (M&E) може да опфатат различни фази и аспекти од процесот на Програмата за енергетска ефикасност. Тоа обично започнува од самиот почеток и продолжува во текот на имплементацијата на програмата. Строго се препорачува мониторингот и евалуацијата (M&E) да продолжи и после временската рамка на Програмата за енергетска ефикасност, со цел како би можело ПЕЕ да создаде долгорочни влијанија врз локалната економија, енергетскиот сектор, животната средина и човековото однесување.

Имплементацијата на ПЕЕ ќе биде внимателно следена од општинскиот тим за ЕЕ.

Периодични извештаи за резултатите до политичките власти

За надворешно известување, согласно со параграф 5, член 132 од Законот за Енергетика, општините треба да направат надворешно известување за имплементацијата на Програмата за енергетска ефикасност со доставување на информации до Агенцијата за Енергетика во врска со имплементацијата на Програмата за енергетска ефикасност од претходната година за евалуација, мониторинг и верификација. Информациите треба да се достават до крајот на февруари секоја година.

Периодични надградби на ПЕЕ во согласност со забелешките и добиените резултати

Како дел од процесот на континуирано следење, имплементираните проекти можат да се оценат преку нивното влијание врз потрошувачката на енергија и намалување на емисиите на CO2. Врз основа на резултатите и набљудуваните проблеми, доколку воопшто има некој, може да се превземат дополнителни корективни и превентивни мерки и активности.

Резултатите од мониторинг и евалуација (M&E) може да доведат до промена и надградба на Програмата за енергетска ефикасност. Ажурираната ПЕЕ ќе послужи како основа за развој на Акциониот план за наредната година.

ПРИЛОГ I

КАТЕГОРИЗАЦИЈА НА ВОЗИЛА

Категоризацијата на возилата е направена во согласност со категоризацијата поставена од УНЕЦЕ (UNECE – The United Nations Economic Commission for Europe) во публикацијата Консолидирана резолуција за конструкција на возила[12]. Поделбата на типовите на возила е следна:

M1 - возила дизајнирани да превозуваат патници, кои имаат, покрај седиштето за возачот, уште најмногу осум седишта

M2 I - Градски автобус наменет за превоз на патници кој има, покрај седиштето за возачот, повеќе од осум седишта и максимална маса до 5 тони. Овој тип на возило има седишта како и простор наменет за стоење на патници

M2 II - Мегу градски автобус наменет за превоз на патници, кој има, покрај седиштето за возачот, повеќе од осум седишта и максимална маса до 5 тони . Овој тип на возило има седишта како и простор наменет за стоење на патници, но само на преминот помеѓу седишта

M2 III - Туристички автобус наменет за превоз на патници, кој има, покрај седиштето за возачот, повеќе од осум седишта и максимална маса до 5 тони . Овој тип на возило нема простор наменет за стоење на патници

M3 - Градски автобус наменет за превоз на патници кој има, покрај седиштето за возачот, повеќе од осум седишта и максимална маса над 5 тони. Овој тип на возило има седишта како и простор наменет за стоење на патници

M3 II - Мегу градски автобус наменет за превоз на патници, кој има, покрај седиштето за возачот, повеќе од осум седишта и максимална маса над 5 тони . Овој тип на возило има седишта како и простор наменет за стоење на патници, но само на преминот помеѓу седишта

M3 III - Туристички автобус наменет за превоз на патници, кој има, покрај седиштето за возачот, повеќе од осум седишта и максимална маса над 5 тони . Овој тип на возило нема простор наменет за стоење на патници

Тролејбуси

Трамваи

N1 - Возила за превоз на стока со максимална маса до 3,5 тони

N2 - Возила за превоз на стока со максимална маса повеќе од 3,5 тони но до 12 тони

N3 - Возила за превоз на стока со максимална маса до 12 тони

---

[12] ECE/TRANS/WP.29/78/Rev.2: Consolidated Resolution on the Construction of Vehicles (R.E.3)

L1 - Возило на две тркала со работен волумен на цилиндри, во случај на примена на мотор со внатрешно согорување, кој не надминува 50 см3, чија максимална брзина, независно од видот на погонот, не надминува 50 km/h
L2 - Возило на две тркала со работен волумен на цилиндри, во случај на примена на мотор со внатрешно согорување, поголем од 50 см3, чија максимална брзина, независно од видот на погонот, е поголема од 50 km/h
L3 - Возило на три тркала, симетрично поставени во однос на подолжната оска на симетрија, со работен волумен на цилиндри, во случај на примена на мотор со внатрешно согорување, поголем од 50 см3, чија максимална брзина, независно од видот на погонот, е поголема од 50 km/h
T - Трактор

79.

Врз основа на член 50 точка 3 од Законот за локална самоуправа („Службен весник на РМ“ број 05/02) и член 37 став 1 од Статутот на Општина Штип („Службен гласник на Општина Штип“ број 01/03, 18/07, 11/08, 07/09, 16/09, 04/11 и 13/14), донесувам

Р Е Ш Е Н И Е
ЗА ОБЈАВУВАЊЕ НА ОДЛУКА ЗА ДОНЕСУВАЊЕ
НА АКЦИОНЕН ПЛАН ЗА ЕНЕРГЕТСКА ЕФИКАСНОСТ
НА ОПШТИНА ШТИП ЗА 2021 ГОДИНА

I

Се објавува Одлуката за донесување на Акционенн план за енергетска ефикасност на Општина Штип за 2021 година.

II

Ова Решение влегува во сила со денот на објавувањето во „Службен гласник на Општина Штип“.

Број 09-1021/2 Општина Штип
18 февруари 2021 година Градоначалник
Ш т и п Сашко Николов, с. р.

80.

Врз основа на член 46 и член 21 став 1 точка 36 од Статутот на Општина Штип („Службен гласник на Општина Штип” број 01/03, 18/07, 11/08, 07/09, 16/09, 04/11 и 13/14), Советот на Општина Штип на седницата одржана на 17 февруари 2021 година, донесе

О Д Л У К А
ЗА ДОНЕСУВАЊЕ НА АКЦИОНЕН ПЛАН ЗА ЕНЕРГЕТСКА ЕФИКАСНОСТ НА ОПШТИНА ШТИП ЗА 2021 ГОДИНА

Член 1

Се донесува Акционен план за енергетска ефикасност на Општина Штип за 2021 година.

Член 2

Составен дел на оваа Одлука е Акционен план енергетска ефикасност на Општина Штип за 2021 година.

Член 3

Оваа Одлука влегува во сила наредниот ден од денот на објавувањето во „Службен гласник на Општина Штип“.

Број 08-1021/1 | Совет на Општина Штип
17 февруари 2021 | Претседател
година | Маријана Рогожарска Поповска, с. р.
Ш т и п

81.

АКЦИОНЕН ПЛАН
ЗА ЕНЕРГЕТСКА ЕФИКАСНОСТ НА ОПШТИНА ШТИП
ЗА 2021 ГОДИНА

Во согласност со Законот за енергетика,, единицата на локалната самоуправа ја имплементира својата тригодишна Програма за енергетска ефикасност (ПЕЕ) преку годишен Акционен План (АП) за Енергетска ефикасност.

Акциониот План за Енергетска Ефикасност на Општина Штип ги дефинира приоритетните проекти кои ќе се спроведат во текот на годината 2021 со кои се дефинира три-годишната Програма за Енергетска Ефикасност (ПЕЕ) од 2021 до 2023, во согласност со Законот за енергетика.

Акциониот План за Енергетска Ефикасност на Општина Штип за 2021 год. ги опфаќа следниве проекти:

1. Улично осветлување - Замена на нештедливите светилки со штедливи светилки.
2. ООУ„Гоце Делчев“ – Реконструкција на кров и поставување на Енергетско изолациона фасада.
3. СОУ„Коле Нехтенин“ – Реконструкција на кров на Училишна зграда.
4. СОУ„Коле Нехтенин“ – Замена на прозори и врати и замена на осветлување на Спортска сала.

5. СОУ„Коле Нехтенин“ – Замена на прозори и врати на Училишна зграда.
6. СОУ„Славчо Стојменски“ – Реконструкција на кров
7. Изградба на нови водоводни цевководи и реконструкција на постоечки- Изградба на нови водоводни цевководи и реконструкција на постоечки

Дадените проекти се опфатени со три-годишната Програма за Енергетска Ефикасност на Општина Штип која е усвоена на седница на Совет на Општина Штип.

Сектор	Проект за Енергетска ефикасност	Првичен (прелиминарен) трошок (МКД)	Потенцијална енергетски заштеди (kWh)	Потенцијал на енергетски заштеди (МКД)	Намалување на емисиите на CO_2 (tCO_2)	Период на исплата (години)	Брзина на имплементација (години)
Улично осветлување	Улично осветлување	15.150.000	509.430	3.428.463,9	56.135,25		3
Сектор објекти	ООУ„Гоце Делчев	/	82.856	557.620,88	27.844,59		3
Сектор објекти	СОУ„Коле Нехтенин“	/	62.386,1	419.858,45	11.242,12		1
Сектор објекти	СОУ„Коле Нехтенин“	7.560.732	62.386,1	419.858,45	11.242,12		1
Сектор објекти	СОУ„Коле Нехтенин“	8.757.000	62.386,1	419.858,45	11.242,12		1
Сектор објекти	СОУ„Славчо Стојменски“	/	22.494,5	151.387,99	9.161,47		3
Водоснабдување	Водоснабдување	106.961.222	/	/	/		3

Број	Проекти за Енергетска ефикасност	Опис	Извор на финансирање	Период на имплементација	Одговорно лице	Пристап на имплементирање (јавни набавки, рокови, активности, соработка и слично)
1	Улично осветлување	Замена на нештедливите светилки со штедливи светилки	Општина Штип	2021 2023	*	Јавни набавки
2	ООУ„Гоце Делчев“	Реконструкција на кров и поставување на Енергетско изолациона фасада.	МОН	2021 2023	*	грант
3	СОУ„Коле Нехтенин“	Реконструкција на кров на Училишна зграда.	МОН	2021	*	грант
4	СОУ„Коле Нехтенин“	Замена на прозори и врати и замена на осветлување на Спортска сала.	Општина Штип СОУ„Коле Нехтенин“	2021	*	Јавни набавки

5	СОУ„Коле Нехтенин“	Замена на прозори и врати на Училишна зграда.	СОУ„Коле Нехтенин“	2021	*	Јавни набавки
6	СОУ„Славчо Стојменски“	Реконструкциј а на кров	МОН	2021 2023	*	грант
7	Водоснабдува ње	Изградба на нови водоводни цевководи и реконструкц ија на постоечки	Општина Штип ЈП„Исар“	2021-2023	*	Општина Штип – ЈП„Исар“

* - Наташа Шијакова и Александар Арсовски

ЕЕ Проекти кои се вклучени во Акциониот план

Улично осветлување - Замена на нештедливите светилки со штедливи на бул.Партизански одреди и бул.Гоце Делчев. Осветлување на нова обиколница(врска меѓу Партизанска и Гоце Делчев)

ООУ„Гоце Делчев“ – Реконструкција на кров и поставување на Енергетско изолациона фасада.

СОУ„Коле Нехтенин“ – Реконструкција на кров на Училишна зграда.

СОУ„Коле Нехтенин“ – Замена на прозори и врати и замена на осветлување на Спортска сала.

СОУ„Коле Нехтенин“ – Замена на прозори и врати на Училишна зграда.

СОУ„Славчо Стојменски“ – Реконструкција на кров.

Изградба на нови водоводни цевководи и реконструкција на постоечки- Изградба на нови водоводни цевководи и реконструкција на постоечките. Овој проект ке биде финансиран од Општина Штип и ЈП„Исар“-Штип.

Сектор	Проект за Енергетска ефикасност	Првичен (прелиминарен) трошок (МКД)	Потенцијал на енергетски заштеди (kWh)	Потенцијал на енергетски заштеди (МКД)	Намалување на емисиите на CO_2 (tCO_2)	Период на исплата (години)	Брзина на имплементација (години)
Улично осветлување	Улично осветлување	15.150.000	61.350	317.793	56.135,25	/	3
Сектор објекти	ООУ„Гоце Делчев	/	82.856	429.194,1	27.844,59	/	3
Сектор објекти	СОУ„Коле Нехтенин“	/	62.386,1	323.160	11.242,12		1
Сектор објекти	СОУ„Коле Нехтенин“	7.560.732	62.386,1	323.160	11.242,12		1
Сектор објекти	СОУ„Коле Нехтенин“	8.757.000	62.386,1	323.160	11.242,12		1
Сектор објекти	СОУ„Славчо Стојменски“	/	22.494,5	116.521,51	9.161,47		3
Водоснабдување	Водоснабдување	/	/	/	/	/	3

ЦЕЛИ КОИ ТРЕБА ДА СЕ ПОСТИГНАТ СО ПРИМЕНАТА НА МЕРКИТЕ НА ЕНЕРГЕТСКА ЕФИКАСНОСТ

Со инвестициите во Водоснабдувањето односно со реконструкција на постоечките цевководи, очекувано е да се намалат загубите на вода што индиректно ќе влијае на заштеда на ел.енергија за производство на вода.
Од предвидените 15.150.000 ден. за улично осветлување се предвидени за замена на околу 250 Na(натриум) и Hg(живини) светилки од 250- 400 W со LED(штедливи светилки). Предвидена е комплетна замена на столбови и светилки.

Во моментот наведените светилки трошат **293.095 kWh** ел.енергија годишно или **1.518.232,1 ден**. Со нивна замена со LED светилки годишната потрошувачка ќе биде **120.450 kWh**, односно ке се направи заштеда од околу 70% во однос претходно потрошената енергија.

Проект број	**Проект за ЕЕ**	**Вкупна потрошувачка на енергија пред мерките за ЕЕ (kWh/a)**	**Вкупна потрошувачка на енергија после мерките за ЕЕ (kWh/a)**	**Очекувана вкупна заштеда на енергија**		**Вкупна заштеда на енергија (%)**
				(kWh/a)	**(ktoe*/a)**	
Сектор Улично осветлување						
1	Улично осветлување	293.095	120.450	172.645	14,84	70%
Сектор за вода						
1	Питка вода	7.554.546	/	/	/	/
Сектор за објекти-општински згради						
1	ООУ„Гоце Делчев	276.185	193.329	82.856	7,12	30%
2	СОУ„Коле Нехтенин“	623.861	561.474,9	62.386,1	5,36	10%
3	СОУ„Коле Нехтенин“	623.861	561.474,9	62.386,1	5,36	10%
4	СОУ„Коле Нехтенин“	623.861	561.474,9	62.386,1	5,36	10%
5	СОУ„Славчо Стојменски“	253.990	538.980,4	22.494,5	5,36	10%

* 1 toe = 41.868 GJ = 11630 kWh

Националните годишно индикативни цели за заштеда на енергија во 2021та година (ktoe)	**147.2**
Сектор	**Предвидена годишна заштеда на енергија на крајот на 2021та година**
Станбен сектор	40.51
Комерцијален сектор и комуналии	24.19
Сектор за индустрија	90.45
Сектор за транспорт	44.63
Вкупно предвидени енергетски заштеди	199.78

ФИНАНСИСКИ ИЗВОРИ ЗА ИМПЛЕМЕНТАЦИЈА НА АКЦИОНИОТ ПЛАН

Вкупниот проценет буџет за спроведување на годишниот Акционен План (АП) за годината 2021 изнесува 31.467.732 МКД. **Error! Reference source not found.** дава приказ на изворите на финансирање и буџетот на индивидуален извор.

Листа на приоритетни	**Извори на финансирање**	**Останати можности на**

проекти							финансирање		
Име на проектот	**Период на исплата** [13]	**Износ на инвестиција МКД милион**	**Расположливо основно финансирање МКД милион**	**Програми за грантови МКД милион**	**Заеми МКД милион**	**ЈПП МКД милион**	**Основно финансирање**	**Програми за грантови**	**Заеми**
ВКУПНИ СРЕДСТВА НА РАСПОЛАГАЊЕ:									
Улично осветлување	5-6	15.150.000	15.150.000	Општина Штип	/	/	/	/	/
ООУ„Гоце Делчев	5-6	/	/	МОН	/	/	/	/	/
СОУ„Коле Нехтенин“	5-6	/	/	МОН	/	/	/	/	/
СОУ„Коле Нехтенин“	5-6	7.560.732	7.560.732	Општина Штип СОУ„Коле Нехтенин“	/	/	/	/	/
СОУ„Коле Нехтенин“	5-6	8.757.000	8.757.000	СОУ„Коле Нехтенин“	/	/	/	/	/
СОУ„Славчо Стојменски“	5-6	/	/	МОН	/	/	/	/	/
Водоснабдување	5-6	63.958.830	63.958.830	Општина Штип ЈП„Исар“	/	/	/	/	/
Вкупна инвестиција на проектот:		**95.426.562**	**95.426.562**		**/**	**/**	**/**	**/**	**/**

ВРЕМЕНСКА РАМКА ЗА ИМПЛЕМЕНТИРАЊЕ НА ПРОЕКТИТЕ ЗА ЕНЕРГЕТСКА ЕФИКАСНОСТ И ОДГОВОРНИ СТРАНИ

Број	Проекти за ЕЕ	Опис	Активности на имплементацијата	Период на имплементација	Одговорно лице
1	Улично осветлување	Замена на нештедливите светилки со штедливи светилки	Замена на нештедливите светилки со штедливи светилки	2021-2023	*
2	ООУ„Гоце Делчев	Реконструкција на кров и поставување на Енергетско	Реконструкција на кров и поставување на Енергетско изолациона	2021-2023	*

[13] Како по правило, проектот со одреден период на исплата треба да има заем со 30-50% подолга отплата за да ги постигне саканите заштеди и да ги исплати земените кредити (во зависност од уделот на општината).

		изолациона фасада.	фасада.		
3	СОУ„Коле Нехтенин“	Реконструкција на кров на Училишна зграда.	Реконструкција на кров на Училишна зграда.	2021	*
4	СОУ„Коле Нехтенин“	Замена на прозори и врати и замена на осветлување на Спортска сала.	Замена на прозори и врати и замена на осветлување на Спортска сала.	2021	*
5	СОУ„Коле Нехтенин“	Замена на прозори и врати на Училишна зграда.	Замена на прозори и врати на Училишна зграда.	2021	*
6	СОУ„Славчо Стојменски“	Реконструкција на кров	Реконструкција на кров	2021-2023	*
7	Водоснабдување	Изградба на нови водоводни цевководи и реконструкција на постоечки	Изградба на нови водоводни цевководи и реконструкција на постоечки	2021-2023	*

* - Наташа Шијакова и Александар Арсовски

СЛЕДЕЊЕ И МОНИТОРИНГ НА ИМПЛЕМЕНТАЦИЈАТА НА ПРОГРАМАТА ЗА ЕНЕРГЕТСКА ЕФИКАСНОСТ

РЕДОВЕН МОНИТОРИНГ НА ПРОГРАМАТА ЗА ЕНЕРГЕТСКА ЕФИКАСНОСТ И НАПРЕДОКОТ НА АКТИВНОСТИТЕ КАКО И ОЦЕНУВАЊЕ НА НИВНОТО ВЛИЈАНИЕ

Редовниот мониторинг е клучен елемент на процесот на спроведување на Акциониот План. Мониторингот и евалуацијата (М&Е) може да опфатат различни фази и аспекти од процесот. Тоа обично започнува од самиот почеток и продолжува во текот на имплементацијата на планот. Строго се препорачува мониторингот и евалуацијата (М&Е) да продолжи и после временската рамка на Акциониот План, со цел како би можело да се создадат долгорочни влијанија врз локалната економија, енергетскиот сектор, животната средина и човековото однесување.
Имплементацијата на ПЕЕ ќе биде внимателно следена од општинскиот тим за ЕЕ.

ПЕРИОДИЧНИ НАДГРАДБИ НА ПЕЕ ВО СОГЛАСНОСТ СО ЗАБЕЛЕШКИТЕ И ДОБИЕНИТЕ РЕЗУЛТАТИ

Како дел од процесот на континуирано следење, имплементираните проекти можат да се оценат преку нивното влијание врз потрошувачката на енергија и намалување на емисиите на СО2. Врз основа на резултатите и набљудуваните проблеми, доколку воопшто има некој, може да се превземат дополнителни корективни и превентивни мерки и активности.
Резултатите од мониторинг и евалуација (М&Е) може да доведат до промена и надградба на Програмата за енергетска ефикасност која може да биде внесена во наредниот годишен Акционен План. Ажурираната ПЕЕ ќе послужи како основа за развој на Акциониот план за наредната година.Известувањето за резултатите може да се направи на внатрешни и надворешни власти. Резултатите од мониторингот и евалуацијата на Програмата за енергетска ефикасност ќе бидат известени од страна

на Тимот за енергетска ефикасност во писмена форма на крајот од секоја година пред градоначалникот и Советот на Општина Штип.

Проект за Енергетска ефикасност	Детален опис на проектот	Евалуација на имплементираниот проект	Статус на Проектот во постоечкиот АП
1. Изградба на затворен базен	Изградба на затворен базен	Проектот се спроведува во согласност со АП.	Во очекување
2.Водоснабдување	Изградба на нови водоводни цевководи и реконструкција на постоечки	Проектот се спроведува во согласност со АП.	Постигната
5. Гасификација	Изработка на идеен и основен проект за изградба на сек.гасификациона мрежа 20 км	Проектот е целосно реализира .	Постигната
6. Улично осветлување	Замена на нештедливите светилки со штедливи на бул.Партизански одреди и бул.Гоце Делчев Осветлување на нова обиколница(врска меѓу Партизанска и Гоце Делчев)	Проектот е целосно реализира .	Постигната
7. Реконструкција на ОЈУДГ„В.Ц.Трена“-клон Пчелка	Целосна реконструкција,инсталирање на систем за греење, соларни панели	Проектот се реализира делумно.	Во очекување

ИЗГРАДБАТА НА ЗАТВОРЕН БАЗЕН Е ВО ТЕК.
ОЈУДГ„В.Ц.Трена“- клон Пчелка – извршена е инсталација на топловодно радијаторско греење. Добиено е Конзулаторно одобрување од Министерство за Култура за промена на столарија(промената ќе биде со дрвена столарија) под услов да се изврши во тек 2021. Во тек е изработка на техничка спецификација и пристапување кон реализација на проектот.

ПЕРИОДИЧНИ НАДГРАДБИ НА ПЕЕ ВО СОГЛАСНОСТ СО ЗАБЕЛЕШКИТЕ И ДОБИЕНИТЕ РЕЗУЛТАТИ

Како дел од процесот на континуирано следење, имплементираните проекти можат да се оценат преку нивното влијание врз потрошувачката на енергија и намалување на емисиите на CO2. Врз основа на резултатите и набљудуваните проблеми, доколку воопшто има некој, може да се превземат дополнителни корективни и превентивни мерки и активности.
Резултатите од мониторинг и евалуација (M&E) може да доведат до промена и надградба на Програмата за енергетска ефикасност која може да биде внесена во наредниот годишен Акционен План. Ажурираната ПЕЕ ќе послужи како основа за развој на Акциониот план за наредната година.

82.

Врз основа на член 50 точка 3 од Законот за локална самоуправа („Службен весник на РМ“ број 05/02) и член 37 став 1 од Статутот на Општина Штип („Службен гласник на Општина Штип“ број 01/03, 18/07, 11/08, 07/09, 16/09, 04/11 и 13/14), донесувам

Р Е Ш Е Н И Е
ЗА ОБЈАВУВАЊЕ НА ПРОГРАМА ЗА ИЗМЕНА И ДОПОЛНУВАЊЕ НА ПРОГРАМАТА ЗА УРЕДУВАЊЕ НА ГРАДЕЖНО ЗЕМЈИШТЕ НА ПОДРАЧЈЕТО НА ОПШТИНА ШТИП ЗА 2021 ГОДИНА

I

Се објавува Програмата за измена и дополнување на Програмата за уредување на градежно земјиште на подрачјето на Општина Штип за 2021 година.

II

Ова Решение влегува во сила со денот на објавувањето во „Службен гласник на Општина Штип“.

Број 09-1022/2 Општина Штип
18 февруари 2021 година Градоначалник
Ш т и п Сашко Николов, с. р.

83.

Врз основа на член 95 став 4 од Законот за градежно земјиште („Службен весник на РМ“ број 15/15, 98/15, 193/15, 226/15, 31/16, 142/16, 190/16 и 275/19), Правилникот за степенот на уредување на градежното земјиште со објекти на комуналната инфраструктура и начинот на утврдување на висината на трошоците за уредувањето во зависност од степенот на уреденост („Службен весник на РМ" број 193/16 и 72/18) и член 21 точка 8 одСтатутот на Општина Штип („Службен гласник на Општина Шти“ број 01/03, 18/07, 11/08, 07/09, 16/09, 04/11 и 13/14), Советот на Општина Штип на седницата одржана на 17 февруари 2021 година, донесе

П Р О Г Р А М А
ЗА ИЗМЕНА И ДОПОЛНУВАЊЕ НА ПРОГРАМАТА ЗА УРЕДУВАЊЕ НА ГРАДЕЖНО ЗЕМЈИШТЕ НА ПОДРАЧЈЕТО НА ОПШТИНА ШТИП ЗА 2021 ГОДИНА

Член 1

Во Програмата за уредување на градежно земјиште на подрачјето на Општина Штип за 2021 година („Службен гласник на Општина Штип“ број 16/20), во точка 6 „Висина на надоместокот за уредување на градежно земјиште по населби и зони“, текстот во последните три става се менува и гласи:

„Градоначалникот на Општина Штип по барање на инвеститорот може да склучи меѓусебен договор со кој износот на надоместокот за уредување на градежното земјиште се уредува да се плати на рати и тоа:
за вкупен износ на надоместокот до 100.000 денари, надоместокот се плаќа веднаш и во целост;
за вкупен износ на надоместокот од 100.001 денари до 400.000 денари, надоместокот се плаќа 50% пред склучување на договорот, а остатокот од 50% на 6 (шест) еднакви месечни рати;
за вкупен износ на надоместокот од 400.001 денари до 1.000.000 денари, надоместокот се плаќа 50% пред склучување на договорот, а остатокот од 50% на 12 (дванаесет) еднакви месечни рати;
за вкупен износ на надоместокот од 1.000.001 денари до 6.000.000 денари, надоместокот се плаќа 50% пред склучување на договорот, а остатокот од 50% на 18 (осумнаесет) еднакви месечни рати;
за вкупен износ на надоместокот од 6.000.001 денари до 10.000.000 надоместокот се плаќа 40% пред склучување на договорот, а остатокот од 60% на 24 (дваесет и четири) еднакви месечни рати;
за вкупен износ на надоместокот над 10.000.001 денари, надоместокот се плаќа 35% пред склучување на договорот, а остатокот од 65% на 24 (дваесетичетири) еднакви месечни рати.
Во случаите за кои е предвидено плаќање на комуналниот надоместок на рати со договорот мора да се обезбеди банкарска гаранција или хипотекарен залог на недвижен имот заверен на нотар вклучувајќи го и залогот на објектот што се гради во намалена вредност од 25% за станбен дел, односно 30% за деловен дел согласно проценатата вредност.

Во случаите кога комуналниот надоместок изнесува над 1.000.001 денари и истиот е предвидено да може да се плати на рати, а инвеститорот се определи надоместокот да го плати во целост (без рати) за што поднесува изјава заверена на нотар, градоначалникот одобрува износот на комуналаниот надоместок да се намали за 8% кој ќе биде пресметан во склоп напресметката за уредување на градежното земјиште.“

Член 2

Во точка 7 „Начин на распределба на средствата за изградба и одржување на инфраструктурата“, во точка 7.1 „Изработување на инвестиционо-техничка документација“ во потточка 7.1.1. „Улици“ се додаваат две нови алинеи кои гласат:
Изработка на проект за реконструкција на дел од ул. Христијан Карпош
Изработка на проект за реконструкција на дел од улица АСНОМ

Во точка 7.2 „Работи поврзани со уредување на градежно земјиште и реконструкција на улици“ во потточка 7.2.1. “Улици“ се додаваат три нови алинеи кои гласат:
Реконструкција на дел од улица Сутјеска
Реконструкција на дел од улица Крушевска Републиа
Асфалтирање или бетонирање на краци од улица Брегалничка

Во потточка 7.2.2. „Тротоари“ се додаваат две нови точки кои гласат:
Изградба на тротоар на улица Сремски фронт до улица Крушевска Република
Изградба на тротоар на улица Коле Златев

Во потточка 7.2.3.„Реализација на партерни уредувања“ се додава нова точка која гласи:
Партерно уредување пред станбени згради во населба Македонка

Во точка 7.3 „Работи поврзани со уредување на градежно земјиште и реконструкција на улиците во случај на интервентни потреби по барање на граѓани и урбани заедници“ се додаваат три нови точки кои гласат:
Изградба на потпорен ѕид на улица Љубен Иванов
Изградба на потпорен ѕид на улица Цветан Димов
Изградба на потпорен ѕид на улица 4-та Македонска бригада

Член 3

Оваа Програма влегува во сила наредниот ден од денот на објавувањето во „Службен гласник на Општина Штип“, а ќе се применува до донесување на Програма за 2022 година.

Број 08-1022/1
17 февруари 2021година
Ш т и п

Совет на Општина Штип
Претседател
Маријана Рогожарска Поповска, с. р.

84.

Врз основа на член 50 точка 3 од Законот за локална самоуправа („Службен весник на РМ“ број 05/02) и член 37 став 1 од Статутот на Општина Штип („Службен гласник на Општина Штип“ број 01/03, 18/07, 11/08, 07/09, 16/09, 04/11 и 13/14), донесувам

Р Е Ш Е Н И Е
ЗА ОБЈАВУВАЊЕ НА ПРОГРАМА ЗА ИЗРАБОТКА
НА УРБАНИСТИЧКИ ПЛАНОВИ НА ТЕРИТОРИЈАТА
НА ОПШТИНА ШТИП ЗА 2021 ГОДИНА

I

Се објавува Програмата за изработка на урбанистички планови на територијата на Општина Штип за 2021 година.

II

Ова Решение влегува во сила со денот на објавувањето во „Службен гласник на Општина Штип“.

Број 09-1023/2
18 февруари 2021 година
Ш т и п

Општина Штип
Градоначалник
Сашко Николов, с. р.

85.

Врз основа на член 40 од Законот за урбанистичко планирање („Службен весник на РСМ" број 32/2020) и член 5 од Правилникот за поблиска содржина, форма и начинот на графичката обработка на генерален урбанистички план, детален урбанистички план, урбанистички план за село, урбанистички план вон населено место и регулациски план на генерален урбанистички план, формата, содржината и начинот на обработка на урбанистичко-плански документации и архитектонско-урбанистички проект и содржината, формата и начинот на обработка на проектот за инфраструктура („Службен весник на РМ" број 142/15), како и врз основа на член 21 точка 7 од Статутот на Општина Штип („Службен гласник на Општина Штип" број 01/03, 18/07, 11/08, 07/09, 16/09, 04/11 и 13/14), Советот на Општина Штип на седницата одржана на 17 февруари 2021 година, донесе

П Р О Г Р А М А
ЗА ИЗРАБОТКА НА УРБАНИСТИЧКИ ПЛАНОВИ
НА ТЕРИТОРИЈАТА НА ОПШТИНА ШТИП
ЗА 2021 ГОДИНА

Член 1

Со оваа Програма се уредуваат видот на урбанистички план кој треба да се изработи, опфатот на урбанистичкиот план изразен во размер и површина, како и начинот на финансирање на изработка на урбанистичките планови.

Оваа програма се донесува за 2021 година.

Цел на Програмата

Со Програмата за изработка на урбанистички планови се постигнува обновување на постоечката урбанистичка документација и изработка на нова со цел територијата на Општина Штип да биде покриена со истата.

Програмата во текот на годината може да се изменува и дополнува во зависност од потребите на општината и барањата на заинтересирани инвеститори.

Програмски задачи

Програмски задачи финансирани од Буџетот на Општина Штип

Изработка на ГУП за град Штип.

М=1:5000
П=2.292,00ха

Изработка на Урбанистички план за село Три Чешми.

М=2500

Изработка на ДУП за дел од УЕ 97 во м.в. „Плуждино” и „Горни Бунар“.
M=1:1000

Доколку во текот на годината се јави потреба од дополнување со нови работни задачи оваа точка ќе се дополнува.

Програмски задачи финансирани од страна на заинтересирани инвеститори

Изработка измена и дополнување на ДУП за дел од центар, дел од УБ 1, дел од УМ 1 и 2 со плански опфат:
од север - осовина на ул. „Иво Лола Рибар”
од југоисток осовина на ул. „Митко Цецов”
од југозапад осовина на ул. „Јосив Ковачев”.
M=1:1000

Изработка на измена и дополнување на ДУП на поранешна ПИ „Македонка” дел од УБ 65, 67 и 68 со опфат на УП број 20; 21; 23 и 25.
M=1:1000

Изработка на ДУП за дел од Индустриска зона, КП број 964 и КП број 1038/1 и КП број 1038/2 сите во КО Штип 1.
M=1:1000

Изработка на измена и дополнување на ДУП за дел од населба „8- ми Ноември”-1±1тип, КО Штип 2.
M=1:1000

Изработка на измена и дополнување на ДУП за Зона за образование и работна зона „Пребег” дел од УЕ 56 и ДУП за „Трговско услужен центар” дел од УЕ 57, Општина Штип.
M=1:1000

Изработка на измена и дополнување на ДУП за дел од населба Балканска за урбанистичка парцела број 1 до урбанистичка парцела број 9.
M=1:1000

Изработка на ДУП за дел од Индустриска зона дел од УЕ 62.
M=1:1000

Изработка на измена и дополнување на дел од ДУП за дел од населба „Горно Маало” дел од УЕ 7, Штип.
M=1000

Изработка измена и дополнување на дел од ДУП за работна зона „Пребег” УЕ 58 Штип.
M=1:1000

Изработка измена и дополнување на дел од ДУП „Каленица" дел од УЕ 54 Штип.

М=1:1000

Изработка на измена и дополнување на ДУП за дел од УБ 5, урбан модул 1 и 2 за ГП 1.21 и ГП 1.22, Општина Штип.

М=1:1000

Изработка измена и дополнување на дел од ДУП МЗ 3 „Горно Маало" со опфат:
север - осовина на улица „Пиринска"
Исток - осовина на улица „19-та Бригада"
Југ - осовина на ул. „Иво Лола Рибар".

М=1:1000

Изработка измена и дополнување на дел од ДУП дел од центар, ТРИАГОЛНИК дел од УЕ 1 и 2, со опфат:
северозапад - осовина на улица „Охридска"
североисток - осовина на улица „Христо Ботев ", ул. „29-ти Ноември" и ул. „Иво Лола Рибар"
исток-осовина на ул. „Рајко Жинзифов"
југ-осовина на ул. „Гоце Делчев".

М=1:1000

Изработка измена и дополнување на дел од ДУП дел од населба „Автокоманда", дел од урбан блок 28, со опфат:
север-осовина на улица „4-ти Јули"
исток-осовина на пешачки пролаз и ул. „Пиринска"
југ-осовина на ул. „Пиринска"
запад-осовина на пешачки премин.

Изработка на измена и дополнување на ДУП на дел од УЕ 6.

М=1:1000

Изработка на измена и дополнување на ДУП за населба Автокоманда дел од од УЕ 28 (опфат помеѓу осовини на улиците „Партизанска", „Борис Кидриќ, „Карл Маркс", „Вардарска" и „Пиринска").

М=1:000

Изработка на Урбанстички проект за формирање на градежна парцела со основна класа на намена Е2 – комунална супраструктура – производство на енергија со сончеви панели на КП-248/3, КО Доброшани, Општина Штип.

М=1:000

Изработка на Урбанистички проект за КП 522, КО Караорман вон град.

М=1:000"

Изработка на ЛУПД на КП 3245 и КП 3246 и двете од КО Штип вон град.

M=1:000”

Изработка на Урбанстички проект за формирање на градежна парцела со основна класа на намена Е2 – комунална супраструктура – произвоство на енергија со сончеви панели на КП 522 за КО Караорман вон гр.

M=1:000”

Финансирање на програмата

За реализирање на оваа програма се потребни средства од Буџетот на Општина Штип во висина од 9.000.000,00 денари. Со овие средства ќе се финансира изработката на урбанистички планови од потточка 1.1 од оваа Програма и нејзино дополнување во текот на 2021 година.

Финансирањето на урбанистичките планови од потточка 1.2 се на товар на заинтерисираните странки.

Заинтересираната странка која го иницира изработувањето на урбанистичката документација е должна спрема Општина Штип да изврши уплата за надоместок за водење на постапката во износ од 12.000,00 денари.

Член 2

Оваа Програма влегува во сила наредниот ден од денот на објавувањето во „Службен гласник на Општина Штип“.

Број 08-1023/1
17 февруари 2021 година
Ш т и п

Совет на Општина Штип
Претседател
Маријана Рогожарска Поповска, с. р.

86.

Врз основа на член 50 точка 3 од Законот за локална самоуправа („Службен весник на РМ“ број 05/02) и член 37 став 1 од Статутот на Општина Штип („Службен гласник на Општина Штип“ број 01/03, 18/07, 11/08, 07/09, 16/09, 04/11 и 13/14), донесувам

Р Е Ш Е Н И Е
ЗА ОБЈАВУВАЊЕ НА ПРОГРАМА ЗА ЈАВНО ОСВЕТЛУВАЊЕ
ЗА 2021 ГОДИНА

I

Се објавува Програмата за јавно осветлување за 2021 година.

II

Ова Решение влегува во сила со денот на објавувањето во „Службен гласник на Општина Штип“.

Број 09-1024/2
18 февруари 2021 година
Ш т и п

Општина Штип
Градоначалник
Сашко Николов, с. р.

87.

Врз основа на член 46 и член 21 став 1 точка 13 од Статутот на Општина Штип („Службен гласник на Општина Штип“ број 01/03, 18/07, 11/08, 07/09, 16/09, 04/11 и 13/14), Советот на Општина Штип на седницата одржана на 17 февруари 2021 година, донесе

П Р О Г Р А М А
ЗА ЈАВНО ОСВЕТЛУВАЊЕ ЗА 2021 ГОДИНА

За одржување на јавното осветлување во 2021 година, во Буџетот на Општина Штип е потребно да се предвидат средства во висина од **24.500.000,00 денари**, но реализацијата на истите секако ќе зависи од процентот на наплатата на електричната енергија од потрошувачите.

Во 2021 година се планира, средствата собрани од комуналната такса за јавно осветлување да се искористат за следните намени:

	потрошена електрична енергија	12.000.000
	одржување (репроматеријал и монтажа)	8.500.000
	изградба и реконструкција на системот за јавно осветлување	4.000.000
	Вкупно:	**24.500.000**

При одржувањето на јавното осветлување во исправна состојба прв приоритет се дава на улиците околу градската болница, основните и средните училишта и детските градинки, како и на раскрсниците на главните улици и мостовите на реките Брегалница и Отиња.

Одржувањето на јавното осветлување во останатиот дел на градот ќе се врши по реони и по пријави на граѓаните, а редовно одржување на јавното осветлување и во 2021 година ќе се извршува во селските населби каде постои јавно осветлување.

Во делот на изградба и реконструкција се планираат следните активности:

- Осветлување на улица Панче Караѓозов
- Реконструкција на електрична инсталација (подземен кабел) на улица Маршал Тито (на потег од мостот кај судот до камен мост)
- Реконструкција на светилки на улица Сремски фронт од кружниот тек до спојот на улиците Сремски фронт и Драги Крупишки
- Реконструкција на светилки на улиците 5-ти Конгрес, Брача Даневи и Солидарност
- Осветлување на СРЦ Суитлак и Парк Кртеќе
- Реконструкција на електрична мрежа на ул. Гоце Делчев (мост кај Македонија пат)

- Реконструкција на електрична мрежа на ул. Гоце Делчев (Камен мост кај Макпромет)
- Реконструкција на светилки на ул. Сутјеска од зграда на ЕВН до училиштето Гоце Делчев
- Реконструкција на осветлувањето на ул. Гоце Делчев (од Црквата до мостот кај Македонија пат)
- Реконструкција на осветлувањето на улица Кирил и Методи и дел од улица Борис Кидрич
- Осветлување на конзолите околу р.Отиња
- Осветлување на улици и други локации по барања на УЗ доколку има средства во буџетот на општината.

Одржувањето на јавното осветлување ќе го врши ЈП „Стипион 2011“-Штип врз основа на оваа програма.

За извршувањето на оваа услуга Општината Штип и ЈП „Стипион 2011“-Штип ќе склучат договор за уредување на односите согласно Законот за јавните претпријатија.

Оваа Програма ќе се применува до донесување на нова Програма за 2022 година.

Број 08-1024/1 Совет на Општина Штип
17 февруари 2021 година Претседател
Штип Маријана Рогожарска Поповска, с. р.

88.

Врз основа на член 50 точка 3 од Законот за локална самоуправа („Службен весник на РМ“ број 05/02) и член 37 став 1 од Статутот на Општина Штип („Службен гласник на Општина Штип“ број 01/03, 18/07, 11/08, 07/09, 16/09, 04/11 и 13/14), донесувам

РЕШЕНИЕ
ЗА ОБЈАВУВАЊЕ НА ПРОГРАМА ЗА ПОСТАВУВАЊЕ НА УРБАНА ОПРЕМА НА ТЕРИТОРИЈАТА НА ОПШТИНА ШТИП ЗА 2021 ГОДИНА

I

Се објавува Програмата за поставување на урбана опрема на територијата на Општина Штип за 2021 година.

II

Ова Решение влегува во сила со денот на објавувањето во „Службен гласник на Општина Штип“.

Број 09-1025/2
18 февруари 2021 година
Ш т и п

Општина Штип
Градоначалник
Сашко Николов, с. р.

89.

Врз основа на член 39 став 3 од Законот за градежно земјиште („Службен весник на РМ” број 15/15, 98/15,193/15, 226/15, 31/16, 142/16, 190/16 и 245/19), член 3 од Одлуката за утврдување на потребата за поставување урбана опрема на територијата на Општина Штип („Службен гласник на Општина Штип” број 08/11) и член 21 став 1 точка 36 од Статутот на Општина Штип („Службен гласник на Општина Штип” број 01/03, 18/07, 11/08, 07/09, 16/09, 04/11 и 13/14), Советот на Општина Штип на седница одржана на 17 февруари 2021 година, донесе

П Р О Г Р А М А
ЗА ПОСТАВУВАЊЕ УРБАНА ОПРЕМА НА
ТЕРИТОРИЈАТА НА ОПШТИНА ШТИП
ЗА 2021 ГОДИНА

Со оваа Програма се уредуваат видовите на урбана опрема и локалитетите на кои може да се поставува урбаната опрема.
Оваа Програма се донесува за 2021 година и со истата е опфатена урбаната опрема која се поставува на градежно изградено земјиште.

Цел на Програмата

Со Програмата за поставување на урбана опрема се постигнуваат следните цели:

- Евиденција на урбана опрема на територија на општината;
- Естетско обликовните подобрувања и воведување на нови стандарди во уредување на просторот;
- Уредување, оплеменување, хуманизација на просторот и заштита на животната средина;
- Можност за активирање на повеќе стари занаети и различни видови на ракотворби преку изработка, изложување и продажба на накит, уметнички предмети, предмети за различна употреба, сувенири;
- Брз сервис и услуга на граѓаните од непосредната близина (продажба на билети за јавен превоз, телефонски говорници, автобуски постојки, продажба на весници, сувенири, цвеќиња, храна).

Критериуми за определување на видот на урбана опрема

За определување на типот на урбаната опрема кој треба да се постави служат следните критериуми:

- Функционални критериуми, како што се намена и површина намената за вршење на дејноста,

- Естетско морфолошки критериуми; и
- Материјално експлоатациони критериуми,кои ги одредуваат економските аспекти категорија време и објекти.

Урбаната опрема која се поставува на подрачјето на Општина Штип треба да ги задоволува основните барања за градбата, согласно Законот за градење („Службен весник на РМ" број 130/09, 124/10, 18/11, 36/11, 54/11,13/12, 144/12, 25/13, 79/13, 137/13, 163/13, 27/14, 28/14,42/14, 115/14, 149/14, 187/14, 44/15, 129/15, 217/15, 226/15, 30/16, 31/16, 39/16, 71/16, 132/16, 35/18, 64/18, 168/18 и „Службен весник на Република Северна Македонија" број 244/19, 18/20 и 279/20).

Урбаната опрема не смее да го попречува пешачкото движење и да треба да се обезбеди непречен пристап до истата.

При поставување на урбаната опрема, не смеат да се поставуваат бариери во просторот кои можат да го попречат безбедното движење на пешаците или да го оневозможат движењето на лица со посебни потреби.

Со поставување на урбана опрема не смее да се попречува или отежнува користењето на станбените, деловните згради и други објекти, односно нивната функција на живеење или работење, да се загрозува сигурноста на сообраќајот, да се намалува пропишаната слободна проодна површина, да се уништува зелена површина, да се намалува естетскиот и општиот изглед на околината.

Урбаната опрема, со својот изглед и форма, не смее да го намали естетскиот и општиот изглед на околината, а со вршењето на дејноста не смее да се создава нечистотија, недозволена бучава и лоша миризба.

Поставување на урбана опрема се врши на начин што нивното поставување и отстранување треба да се одвива на брз и лесен начин и без оштетување на подлогата.

При поставување на урбана опрема, не може да се монтираат платформи или рампи, освен ако служат за нивелирање на подлогата за терен во пад каде котата на едната страна од платформата се поклопува со котата на теренот и не го попречуваат или отежнуваат движењето на пешаците, а особено на инвалидизираните лица со колички.

При поставувањето на урбаната опрема мора да се запазат следните стандарди:

Поставувањето на урбаната опрема е на минимално растојание од 0,80м од ивицата на коловозот (корпа за отпадоци, жардиниери, рекламни паноа и др.) односно 1.5м до 2,5м од ивицата на коловозот (за автобуски стојалишта, киосци).

Минималната височина при поставување на чадори за сонце изнесува 2,4м, а при поставување на настрешници минималната височина изнесува 3,2м над слободната проодна површина.

Поставувањето на урбана опрема пред деловните објекти каде што се врши дејност, е дозволено само во широчината на деловниот објект кон јавната површина, доколку се исполнети условите од оваа Програма и условите од други прописи.

Урбаната опрема што се поставува по повод манифестации, презентации, изложби и за вршење на угостителска дејност, секојдневно по завршувањето на работното време се отстранува од јавната површина.

При поставување на урбана опрема на тротоари, минималната слободна проодна површина од попречниот профил на тротоарот изнесува 1,5м. Исклучок претставуваат простори кај кои во партерот постои реализирана граница помеѓу просторот за движење на пешаци и бараниот простор за поставување на опрема (столпчиња, денивелација и сл.) но просторот за движење не може да биде помал од 1,2м. Широчината на слободната проодна површина на тротоарите, се мери од ивицата на коловозот. Доколку на тротоарот има дрвја, комунален или рекламен објект, широчината на слободната проодна површина се мери од граничникот на дрвото, на комуналниот или рекламен објект, во правец на делот од јавната површина што е предмет на користење.

Поставување на урбана опрема не е дозволено на делот од тротоарот во зоната на свртување на улицата, односно во зоната на вкрстување на улиците (магистрални и собирни), која изнесува минимум 8,0м од пресечната точка на двете регулациони линии. Доколку пешачката површина е поголема од 5,0м во радиусот на свртувањето дозволено е поставување на урбана опрема за летна тераса при што треба да се запази проодна површина со ширина од 2,5м од работ на коловозот.

При поставување на урбана опрема, сопственикот е должен да обезбеди:
Соодветни услови и согласности за приклучување на инфраструктурни мрежи за предвидениот временски период (електро напојување, водоснабдување и канализација, мрежа за телефонија, електронски комуникации и сл.) од соодветните јавни претпријатија и други правни лица, односно од субјектите кои стопанисуваат со објектите на инфраструктурата.

Примена на современи градежни материјали кои овозможуваат монтажно демонтажни конструктивни елементи, типски елементи, современо архитектонско обликување, препознатливост на функцијата, репрезентативност на урбана опрема за дејностите од кои тоа се очекува, принцип на повеќеводни кровови - со ниско слеме, обезбедување пристапност за лица со посебни потреби и инвалидитет и сл.

Согласност од сопствениците на градежната парцела во сопственост, кога земјиштето се користи во јавна употреба согласно закон.

При поставувањето на урбаната опрема, покрај овие услови, мора да се почитуваат специфичните услови на локацијата, интензитетот на пешачкото движење и видот на дејноста која се врши и слично.

Урбаната опрема се поставува согласно Програма и истата може да биде со различни димензии зависно од дејностите кои се извршуваат во нив.

При поставување на урбана опрема се користи модуларен систем за објекти во кои се извршува иста или слична дејност, со можно мултиплицирање на модулите за зголемување на вкупната површина на урбаната опрема.

Објектите што се урбана опрема може да бидат само приземни, со максимална висина на венец до 3,5м и висина на слеме добиена со минимален

нагиб зависно од видот на употребениот кровен покривач (само како заштита на објектот), со кота на приземје не повисока од 15см.

Видови урбана опрема

Платформи

Платформите за спортски, културни, туристички и забавни настани (манифестации), како и придружните објекти во функција на истите, се со висини и површини кои овозможуваат безбедност при нивното користење.

Платформите се поставуваат на изградено градежно земјиште кое може да прими поголема група граѓани, согласно стандардите на оваа одлука.

Поставувањето и отстранувањето треба да биде непосредно пред и по завршувањето на манифестацијата, а просторот треба да се уреди во првобитна состојба од страна на субјектот кој ја поставил платформата.

При поставување на платформите за спортски, културни, туристички и забавни настани (манифестации), како и придружните објекти во функција на истите, корисникот е должен да плати комунална такса за целиот простор каде е поставена платформата без оглед на нејзината големина.

Информативни паноа

Информативните паноа служат за јавна намена, за информирање на граѓаните (карта на град, возен ред и друго) и огласување за културно-уметнички, спортски и други манифестации.

Поставувањето на информативните паноа не смее да го попречува нормалното одвивање на сообраќајот.

Информативните паноа може да бидат слободностоечки, преносливи, прицврстени на објект и сл.

Летни дискотеки

При нивно поставување важат општите и посебните стандарди за поставување на урбана опрема: летни тераси, покриени и непокриени шанкови и други објекти.

Телефонски говорници

Телефонски говорници, поштенски сандачиња, интернет пултови и банкомати можат да бидат слободностоечки или прикачени на ѕид и треба да се поставуваат на начин да можат да ги користат лица со посебни потреби.

Минималниот простор кој што треба да е слободен пред апаратите изнесува 1,5м x 1,5м, како би се овозможило нивно непречено функционирање и пристап до нив, а притоа да не се нарушат постојните пешачки движења.

Продажба на билети, весници, сувенири, цвеќе, храна и сладолед

Продажбата на билети, весници, сувенири, цвеќе и сладолед ќе се врши во типски објекти кои мора да ги исполнуваат следните услови:

Монтажно-демонтажни типски објекти

Монтажно-демонтажни објекти од лесна конструкција се наменети за продажба на весници, билети за јавен превоз, вода и безалкохолни пијалаци, сувенири, лотарија, кондиторски и слични производи.

Монтажно-демонтажни објекти од лесна конструкција можат да се поставуваат и на одредени места при одржување на хуманитарни, културни, забавни, спортски, изложбени, рекламно-промотивни или деловно - информативни и други активности по повод празници и манифестации како придружни објекти во функција на настаните.

Обликовни услови

Монтажните објекти со своето обликување мора да бидат усогласени со просторот на кој се поставуваат, треба да се со унифициран изглед и боја кои ќе се определат со проект за поставување на урбана опрема. Начинот на покривање треба да биде типски без додаток на монтажна тенда. На монтажниот објект може да се постави рекламен натпис со големина не поголема од челото на објектот без можност за истакнување на други рекламни пораки. Рекламниот натпис да не го надминува горниот раб на монтажниот објект повеќе од 50см.

На надворешниот дел од монтажниот објект не се дозволени видливи инсталации или делови на уреди за вентилација и климатизација како и било каква опрема надвор од габаритот на објектот.

Сообраќајни услови

Монтажен објект или групација на монтажни објекти мора да биде лоцирана на начин кој нема да го попречува слободното движење на пешаци, лица со посебни потреби и возила. Се поставуваат на оддалеченост од работ на коловозот мин. 1,5м. до 2,5м, а од раскрсница мин. 10,0м. од почетокот на радиусот за десно свртување.

Групирање на монтажните објекти се ограничува на најмногу 3 модули во група.

Технички услови

При поставување на монтажниот објект мора да се обезбедат санитарно-технички и хигиенски услови; да се обезбеди заштитен отвор со прописно изведен пулт за издавање на роба, да се обезбеди приклучок на електрична енергија, приклучок на вода и канализација.

Подната, ѕидната и таванската облога како и пултот за издавање на стока да се изведат од непропусен и неотровен материјал кој не впива и кој лесно се чисти.

Услови за поставување на типски објекти

Типот и формата на овие објекти ќе ги утврди општината по пат на конкурс за избор на идејно решение. Вака утврдените објекти можат да бидат поставени од страна на општината, односно од страна на заинтересирани субјекти. Начинот на кој ќе бидат поставени овие типски објекти го утврдува градоначалникот. Издавањето на типските објекти поставени од страна на Општина Штип ќе се

издаваат по пат на јавен оглас со јавно наддавање. Поставување на типски објекти од страна на заинтересирани субјекти исто така ќе се врши по претходно објавен јавен оглас за јавно наддавање за добивање право на поставување на типските објекти. Субјектот со кој ќе биде склучен договор може да постави само објект во тип и форма утврдена од Општина Штип. Локациите за поставување на типски објекти се утврдуваат со годишната програма за поставување урбана опрема на територијата на Општина Штип. Почетната цена за јавното наддавање во двата случаи ја утврдува Советот на општината со посебна одлука.

Објекти за обезбедување

Површината на објектите за обезбедување да не е поголема од 3,0м². За нив важат стандардите за монтажно-демонтажни и типски објекти.

Јавни санитарни јазли

Поставувањето на јавни санитарни јазли се врши на уредени површини, во близина на јавно зеленило, паркинг, оддалечени од влезови и излози на објекти. Истите не смеат да го попречуваат користењето на околните објекти и јавни површини.

Тераси, шанкови и настрешници

Тераси и шанкови се поставуваат во зависност од расположивата јавна површина, при што е неопходно исполнување на условот да не се наруши урбанистичката концепција на просторот и параметрите за непречено безбедно движење од сите корисници, согласно Правилникот за стандарди и нормативи за урбанистичко планирање („Службен весник на РМ" број 142/15), особено по однос на минималните димензии на пешачки површини - тротоари, по однос на непречено користење на околните објекти и простори за јавна намена, протокот на сообраќајот односно пристап на возила на јавни служби.

На површината на која се поставува урбана опрема за организација на летни тераси дозволено е поставување на: лесно подвижни маси, столици, жардиниери, ограда, чадори, настрешници.

Сите елементи на опремата што се поставува на летната тераса (маси,столици, настрешница, чадори, постаменти за чадори, жардиниери, ограда и др.) не смеат да го преминуваат работ на одобрената површина.

Поставувањето на урбана опрема од типот тераси, шанкови и настрешници, задолжително е изготвување на елаборат со кој се утврдува просторот, видот и изгледот на опремата како и бојата, димензиите и др.

За терасите поставени во мињор корито (долно шеталиште покрај река) не смеат да бидат пошироки од 1,5 м.

Јавна површина може да се користи за летна тераса (вршење на угостителска дејност) со поставување само на опрема за летна тераса, а не и дополнително фрижидери, витрини и друго.

Минимална ширина на површината потребна за поставување на урбана опрема за угостителство за поставување на еден ред маси со столови и клупи изнесува 1,5м.

Чадорите се со минималната слободна височина од 2,4м.

Настрешница е лесен монтажно-демонтажен елемент кој се поставува на столбови кои можат да бидат прицврстени за јавната површина.

Оградите и жардиниерите поставени на летна тераса не смеат: да излегуваат со ниеден елемент надвор од дозволениот простор за летна тераса, да бидат фиксно прицврстени за подлогата и да имаат висина поголема од 0,8м.

Оградите и жардиниерите треба да биде изведена од квалитетни материјали со високо естетско ниво.

Во пешачките зони не се поставуваат огради или жардиниери кон пешачката зона односно истите се поставуваа само помеѓу соседни летни тераси.

Покриени и отворени шанкови

Покриени и отворени шанкови се поставуваат на сквер, во парк, на кеј, покрај водни и рекреативни површини.

Покриените и отворени шанкови не смеат да се прицврстени за подлогата и мора да имаат приклучок на вода, електрична енергија и канализација.

Составен дел на локацијата на покриени и отворени шанкови може да биде и летна тераса.

Самостоечките рекламни паноа

Самостоечките рекламни паноа се поставуваат на пешачки и зелени површини во профилот на сообраќајниците, а во согласност со Законот за безбедност на сообраќајот на патиштата („Службен весник на РМ” број 169/15, 226/15, 55/16, 11/18 и 83/18 и „Службен весник на Република Северна Македонија“ број 98/19 и 302/20), Одлуката за утврдување на висината на надоместоците што се плаќаат за користење на општинските јавни патишта („Службен гласник на Општина Штип“ број 07/10) и Одлуката за начинот и постапката за поставување опрема за рекламирање на територијата на Општина Штип („Службен гласник на Општина Штип“ број 07/10).

Опрема за забава на деца и детски игралишта

Опремата за забава на деца може да се постави по повод државни и верски празници и други манифестации на места каде има доволен простор за тоа (поголеми јавни површини или неизградено земјиште).

Детско игралиште може да се постави на изградено и неизградено градежно земјиште со елаборат за поставување на урбана опрема погодно за таа намена.

Детско игралиште може да се постави и во уредено зеленило.

Подвижна урбана опрема-превозни средства

На јавни површини може да се постави подвижна урбана опрема-превозни средства кои не ја загадуваат околината за рекреација и кои службата

за разгледување на градот (велосипеди на четири тркала, возови на електричен погон и сл.). При поставување подвижна урбана опрема особено треба да се внимава истата да не го попречува одвивањето на сообраќајот по улиците, а безбедноста на пешаците и корисниците на овие превозни средства мора максимално да биде обезбедена. Микролокациите за нивно поставување ќе ги одреди Одделението за комунални дејности во соработка со Одделението за урбанизам.

Фонтани, чешми, клупи и корпи за отпадоци

Фонтани, чешми, клупи и корпи за отпадоци се поставуваат на јавни површини, во зависност од бројноста и потребите на корисниците.

Клупите и корпите за отпадоци се дел од урбаната опрема на градот и се поставуваат на поголема јавна пешачка површина, плоштад, поголеми пешачки патеки, на автобуски постојки од сите типови и на други локации согласно елаборат за поставување на урбана опрема.

Покрај клупите потребно е да има обезбеден поплочен простор со димензии од 1,0м х 1,2м за лица со посебни потреби.

Корпите за отпадоци можат да бидат слободностоечки или прикачени на столбови за јавно осветлување.

Паркиралишта за велосипеди

Типот и локациите се определуваат со елаборат за поставување на паркиралишта за велосипеди на општината.

Жардиниери, граничници

Жардиниери со цвеќе и граничници се поставуваат со цел визуелно да се ограничи просторот определен за урбана опрема од слободната проодна површина или да се ограничи просторот меѓу сообраќајница и пешачка површина.

Одобрението за овие елементи е со времетраење колку и одобрението за поставување на урбана опрема, по што овие елементи треба целосно да се отстранат од просторот.

Максималната висина на жардиниерите и граничниците е 0,80м.

Тезги

Тезги се лесно подвижни елементи на урбаната опрема кои се поставуваат по повод празници и манифестации или на простори во општината определени со посебни елаборати и служат за продажба на соодветни производи на пригодната намена.

На тезгите не е дозволено приготвување и продажба на храна која не е конфекционирана.

Тезгите треба да се со унифициран изглед и боја соодветно на локацијата. Површина на тезгите изнесува од 2,0 до 4,0$м^2$.

Не е дозволено лоцирање на тезги пред влезови на јавни, деловни и станбени објекти.

Идејните решенија на урбана опрема која ќе биде поставена треба да биде во согласност со микролокациските услови, со високи естетско-функционални вредности и вклопеност во пејсажот на микролокацијата и подрачјето на општината.

Дејности кои можат да се вршат во објекти на урбана опрема

Со урбаната опрема можат да се вршат дејности во согласност со член 2 став 4 од Закон за градење („Службен весник на РМ" број 130/09, 124/10, 18/11, 36/11, 54/11,13/12, 144/12, 25/13, 79/13, 137/13, 163/13, 27/14, 28/14, 42/14, 115/14, 149/14, 187/14, 44/15, 129/15, 217/15, 226/15, 30/16, 31/16, 39/16, 71/16, 132/16, 35/18, 64/18, 168/18 и „Службен весник на Република Северна Македонија" број 244/19, 18/20 и 279/20).

Рекапитулација на урбана опрема според намената и површината

Планирана диспозиција на урбана опрема

Во табела е дадена диспозицијата на планирана урбана опрема по локалитети и истата ги содржи следните информации:

- нумерација на објектите;
- КП каде се поставува урбаната опрема;
- местоположба, улица и број на урбаната опрема;
- број на модули;
- вкупна површина во м^2;
- тип и намена

р.б.	нумерација на објектите	Катастраска парцела (КП)	местоположба, улица и број	број на модули	вкупна површина во м^2	Тип и намена
	УО 7 Штип	КП 8420	Ген. Михајло Апостолски паркинг Суд (скривница)	1	9	киоск за весници или храна
	УО 9 Штип УО 10 Штип	КП 2684	Ср.фронт/Џемал Биједиќ училиште Димитар Влахов	2	18	киоск за весници или храна
	УО 11 Штип УО 12 Штип УО 13 Штип	КП 3619	Сремски фронт/Џемал Биједиќ градинка Астибо	3	3x18	киоск за цвеќе, весници, сладолед или храна
	УО 14 Штип	КП 4402	Булевар ЈНА парк-зграда Л	2	18	киоск за весници, сладолед
	УО 15 Штип	КП 4359	Булевар ЈНА ОУ Тошо Арсов	3	24	киоск за весници, сладолед,

						цвеќе или храна
	УО 16 Штип УО 17 Штип УО 18 Штип	КП 2157	Крушевска Република пред ОУ „Славејко Арсов“	3	24	киоск за весници, сладолед, цвеќе или храна
	УО 20 Штип УО 21 Штип УО 22 Штип УО 23 Штип УО 24 Штип	КП 9173 и дел од КП 9172/1	Градски гробишта	5	40	киоск за цвеќе и свеќи
	УО 36 Штип	дел од КП 4413/1 КО Штип 3	улица Енгелсова (пред гаражите до Новата пошта)	2	20	киоск за весници или храна
	УО 38 Штип	дел од КП 1110/1 КО Штип 5	улица Димитар Влахов (земјен дел после паркингот во Ново Село спроти Јаворот)	2	20	киоск за весници или храна
	УО 39 Штип УО 40 Штип УО 41 Штип УО 42 Штип	дел од КП 3050/1 КО Штип3	улица Сремски фронт (земјена површина спроти Ицо Брицо)	4	36	киоск за весници или храна
	УО 43 Штип УО 44 Штип УО 45 Штип	дел од КП 3050/1 КО Штип 3	улица Сремски фронт (земјена површина спроти Нада Меркур)	3	27	киоск за весници или храна
	УО 46 Штип	дел од КП 10265/1 КО Штип 5	улица Трајко Кошевски (пред СОУ „Јане Сандански“)	1	9	киоск за весници или храна
	УО 48 Штип УО 49 Штип УО 50 Штип УО 51 Штип УО 52 Штип	дел од КП 8620 КО Штип 5	улица Борко Талев (до фискултурната сала на ООУ „Ванчо Прке“)	5	45	киоск за весници или храна
	УО 54 Штип	дел од КП 7515/1 КО Штип-5	плоштад Тошо Арсов (спроти хотел „Оаза“)	1	20	киоск за сувенири, туристичка и културна понуда
	УО 55 Штип	дел од КП 7515/1 КО Штип-5	плоштад Тошо Арсов (спроти хотел „Оаза“)	1	9	киоск за весници или храна

Посебни услови за поставување и одржување на урбана опрема

Согласно Закон за градење („Службен весник на РМ” број 130/09, 124/10, 18/11, 36/11, 54/11,13/12, 144/12, 25/13, 79/13, 137/13, 163/13, 27/14, 28/14,42/14, 115/14, 149/14, 187/14, 44/15, 129/15, 217/15, 226/15, 30/16, 31/16, 39/16, 71/16, 132/16, 35/18, 64/18, 168/18 и „Службен весник на Република Северна Македонија“, број 244/19, 18/20 и 279/20), урбана опрема се поставува на јавни површини кои претставуваат градежно изградено земјиште и уредено земјиште без притоа да се наруши основната намена на просторот и безбедноста на сообраќајот. Потребата за поставување на урбана опрема ја утврдува Советот на општината.

Урбаната опрема се поставува по добиено одобрение за поставување на урбана опрема, кое го издава градоначалникот на општината.

Урбаната опрема се поставува на микролокации согласно графичкиот прилог со точно позиционирање на урбаната опрема кое е нанесено на елаборат.

Формата и содржината на одобрението и начинот на неговото издавање ги пропишува министерот кој раководи со органот на државната управа надлежен за вршење на работите од областа на управувањето со градежното земјиште.

Општината согласно Законот за градење води регистар на издадени одобренија за поставување и отстранување на урбаната опрема, а формата, содржината и начинот на водење на регистарот ги пропишува министерот кој раководи со органот на државната управа надлежен за вршење на работите од областа на управувањето со градежното земјиште.

Доколку урбаната опрема се поставува за вршење дејност на јавна површина пред деловна просторија, одобрението за поставување може да се издаде само ако за користење на просторот претходно е издадено одобрение за вршење дејност, од страна на надлежен орган.

Кога просторот пред деловната просторија на кој се бара да се врши дејност се наоѓа на земјиште во сопственост на барателот потребно е само одобрение за вршење на дејност пред деловна просторија.

Јавните претпријатија формирани од Општина Штип, ЈП „Стипион 2011“ и ЈП „Исар“ за свои потреби може да поставуваат урбана опрема на јавни површини, но претходно за истата мора да имаат одобрение издадено од градоначалникот на општината.

Изгледот, формата и материјалите од кои е направена урбаната опрема што ќе биде поставена од јавните претпријатија формирани од Општина Штип мора претходно да биде одобрена од градоначалникот.

Урбаната опрема што ќе ја поставуваат јавните претпријатија формирани од Општина Штип е нивна сопственост и истата може да ја даваат во закуп на трети лица, но не смеат да ја продаваат.

Одредбите на оваа Програма за начинот, постапката и условите за поставување и отстранување на урбана опрема важат и за урбаната опрема поставена од страна на јавните претпријатија формирани од Општина Штип.

Времетраењето на одобрението за поставување на урбана опрема може да биде:

- дневно, за време од 24 часа (манифестации, презентации, и др.).
- краткотрајно, за период до 30 дена (манифестации, презентации, изложби и др.),
- сезонско, за период од 3 до 7 месеци (трговија на мало и др.),
- годишно за период до 1-5 години (угостителство, трговија, градилиште и др.).

За добивање на одобрение за поставување на урбана опрема, заинтересираниот субјект поднесува барање до градоначалникот на општината.

Барањето за поставување на урбана опрема, се доставува до општината заедно со комплетна документација.

За продолжување на важењето на одобрението за поставување на урбана опрема, правното лице е должно најмалку 7 дена пред истекот на одобрението да поднесе ново барање за продолжување. Доколку не поднесе барање, а продолжи да го користи просторот ќе се смета дека има поднесено барање за продолжување за истиот период и ќе биде задолжен со комунална такса.

Доколку овластен општински инспектор костатирадека правното лице има поставено урбана опрема иистата ги исполнува критериумите за поставување на урбана опрема,апрваното лице нема обезбедено одобрение за поставување на урбаната опрема истото биде задолжено со комунална такса за наредниот период.

Доколку правното лице кој има поставено урбана опрема не планира да работи во одреден период е должен писмено да ја извести општината најмалку 7 (седум) дена пред денот на затворање на објектот, во спротивно ќе биде задолжен со комунална такса и за периодот во кој нема да работи.

Угостителските објекти кои имаат поставено урбана опрема во простор кој е заграден со фолии и слично, во зимскиот период од 15 октомври до 15 април ќе биде задолжен со комунална такса утврдена во Одлуката за утврдување на висината на комуналните такси („Службен гласник на Општина Штип“ број 08/15, 06/12, 14/12, 08/13 и 13/15).

Јавната површина на која се однесува издаденото одобрение за поставување на урбана опрема, имателот на одобренијата не може да ја издаде или пренесе на користење во закуп или подзакуп на друго лице со договор за деловно-техничка соработка, ниту со било кој друг правен акт.

Даденото одобрение за поставување на урбаната опрема не значат ослободување од обврската за исполнување на други услови пропишани со закон.

Оваа Програма ќе се применува до донесување на Програма за 2022 година.

Број 08-1025/1
17 февруари 2021 година
Ш т и п

Совет на Општина Штип
Претседател
Маријана Рогожарска Поповска, с. р.

90.

Врз основа на член 50 точка 3 од Законот за локална самоуправа („Службен весник на РМ“ број 05/02) и член 37 став 1 од Статутот на Општина Штип („Службен гласник на Општина Штип“ број 01/03, 18/07, 11/08, 07/09, 16/09, 04/11 и 13/14), донесувам

Р Е Ш Е Н И Е
ЗА ОБЈАВУВАЊЕ НА ПРОГРАМА ЗА ЛОКАЛЕН ЕКОНОМСКИ РАЗВОЈ НА ОПШТИНА ШТИП
ЗА 2021 ГОДИНА

I

Се објавува Програмата за локален економски развој на Општина Штип за 2021 година.

II

Ова Решение влегува во сила со денот на објавувањето во „Службен гласник на Општина Штип“.

Број 09-1026/2 | Општина Штип
18 февруари 2021 година | Градоначалник
Ш т и п | Сашко Николов, с. р.

91.

Врз основа на член 22 точка 7 и 9 од Законот за локална самоуправа („Службен гласник на РМ“ број 5/02), член 15 точки 7 и 9 и член 21 точка 11 од Статутот на Општина Штип („Службен гласник на Општина Штип“ број 01/03, 18/07, 11/08, 07/09, 16/09, 04/11 и 13/14), Советот на Општина Штип на седницата одржана на 17 февруари 2021 година, донесе

ГОДИШНА ПРОГРАМА
ЗА ЛОКАЛЕН ЕКОНОМСКИ РАЗВОЈ ВО ОПШТИНА ШТИП
ЗА 2021 ГОДИНА

Локалниот економски развој како надлежност на локалната самоуправа во најголем дел зависи од навремено планирање во локалната самоуправа, преку превземање на мерки и активности, форми и облици за овозможување услови за одржлив економски развој.

Мерките на национално ниво не секогаш се во можност прецизно да ги идентификуваат потребите на општините во Република Северна Македонија, и за таа цел се изготвува на годишно ниво Програма за локален економски развој

за секоја општина, која е базирана врз основа на усвоените Стратешки општински документи со што за секоја превземена активност се добива легимитет кој влијае позитивно кон општинскиот локален развој, изразена како алатка за планирање и истовремено дејствување и поддршка кон локалната економија за нејзин одржлив развој.

Локалниот економски развој ги поддржува правните субјекти, граганите организирани во здружени разни секторски форми како и физичките лица кои се претставници од повеке реалични сектори, кои имаат можност меѓусебно да соработуваат со цел постигнување на економски просперитет во локалната заедница и одржлив раст кој носи економска корист и подобрување на квалитетот на живот воопшто.

Процесот на планирање на програмата е базиран врз непосредно учество на претставниците од јавните институции, деловната заедница и невладиниот сектор кои преку воспоставена комуникација и соработка овозможуваат претпоставка за можно достигнување на заедничката зацртана визија, кон создавање на услови за градење на севкупен одржлив развој кој меѓу другото го промовира развојот на бизнисите кои пак истовремено ги овозможуваат условите за зголемување на вработувањето.

Програмата за работа на одделението за локален економски развој се подготвува и усвојува врз основа на надлежноста на локалната самоуправа која произлегува од Законот за локална самоуправа („Службен весник на РМ“ број 5 од 29.01.2002 година), Статутот на Општина Штип (донесен на седница одржана на 18 февруари 2003 од страна на Советот на Општина Штип со број 0101-186/1 од 18.02.2003 година), и законските одредби во Република Северна Македонија кои обработуваат економски теми, согласно препораките на Европската унија во дел од процесот на децентрализација и креирање на буџетите на единиците на локалната самоуправа согласно начелата за транспарентност и отчетност со усвојување на развојните плански документи.

Подготовката на програмата се базира врз претходно изработени проценки и анализи во заедницата од областите во кои локалната самоуправа има законски надлежости или е во фаза на нивно преземање.

Општина Штип преку Секторот за јавни служби, образование и локален економски развој, односно преку Одделението за локален економски развој, согласно надлежностите и задолженијата, а во насока на подобрување на економската клима и условите за локален економски развој, според претходно усвоените дефинирани стратешки цели и приоритети, во клучните области и истите ја претставуваат Програмата за локален економски развој на Општина Штип за 2021 година.

1.ЕКОНОМИЈА

Воспоставување на комуникација, ширење на мрежата на соработка со општините и збратимување

Општина Штип и одделението за локален економски развој и во 2021 година продолжува да соработува со општините во Република Северна

Македонија, регионот и земјите од Европската Унија, со што се отвараат можности за реализација на соработки и учество во проекти во областите култура, млади, спорт, екологија како и соработки во областите на традиционалниот и алтернативен туризам, заедничко учество и партнерство во проекти и програми на Европска Унија, на локално и национално ниво, редовна размена на информации, за успешна работа на единиците на локалната самоуправа како и збратимување со општините.

Можности за креирање на нови работни места

Општина Штип во соработка со Локално економски социјален совет на Општина Штип работи во континуитет на подобрување на можностите за креирање на нови работни места, со цел намалување на невработеноста и овозможување услови за подобрување на социо-економскиот развој, преку промоција на јавно приватното партнерство, делумно ослободување на надоместокот за комуналии, како и други поволности за потенцијалните инвеститори, иницијативи за донесување на ДУП-ови и со измени по поднесени поединечни барања од страна на претставници од деловниот сектор кои се поврзани со реализација на планирани нови инвестиции кои генерираат нови вработувања во приватните фирми како потенцијални инвеститори, како и промовирање на можноста за самовработување.

Промоција на можностите за отпочнување нови бизниси атрактивни за странски и домашни инвеститори

Општина Штип во соработка со Локалниот економски социјален совет на Општина Штип, врши истражување и анализа на потребите за креирање можности за почнување нови бизниси, атрактивни за домашни и странски инвеститори, собира мислења и работи на подготовка на пакет информации за заинтересирани потенцијални домашни и останати инвеститори и обезбедување поволности за инвестирање во Општина Штип.

2. ЗЕМЈОДЕЛСТВО

Информации за земјоделците на веб страната на Општина Штип и издавање на општински потврди за апликанти подносители на барања по ИПАРД програмата

Општина Штип во континуитет реализира активости за споделување навремени информации за земјоделците и во соработка со институциите на локално ниво од оваа област се врши прием на барање за издадена потврда за усогласеност на барањето за инвестиција во земјоделството која е во согласност општинските стратешки документи како еден од условите за подносителите потенцијални корисници на средства од програмите за поддршка на земјоделството при МЗШВ.

Дополнителна цел претставуваат и активностите за информирање и запознавање на земјоделците со програмите и достапни извори на финансирање со средства во земјоделството, од достапните програмите за поддршка во Земјоделството заедно и програмите од ЕУ и останатите извори на финансирање и фондови како потребни информации и обезбедување на соодветни услуги согласно барањата од објавени повици.

Активноста предвидува поставување на линкови и организирање на тематски информативни трибини и работилници за земјоделците на страната на Општина Штип и обезбедување на услуга издавање на потврда.

Поддршка на земјоделците за информирање, за можностите за користење на мерките од ИПАРД програмата за поддршка од Европската Унија

Одделението за локален економски развој во интерес на граѓаните и во 2021 година се планирани организација на настани од информативен карактер.
Оделението за ЛЕР заедно со АПРЗ - подрачна единица Штип и ПЕ при МЗШВ секоја година на организирани отворени тематски средби, овозможува информирање на земјоделците за користење на можности за користење средства од достапните програми за подршка во земјоделството, од ИПАРД програмата преку поддршка, објаснување на условите и поддршки во подготовка на потребната документација за аплицирање со ангажирани предавачи-консултанти од АПРЗ на Р.С. Македонија.

Целта на оваа активност е да се зголеми бројот на информирани земјоделци потенцијални корисници кои ќе аплицираат за ИПАРД мерките по објавување на повикот, а со тоа да се унапреди нивото на развој на земјоделството во општината.

2.3 Активности на ЛАГ-Плачковица и аплицирање за користење средства по отворени повици со заинтересирани партнери

Соработка помеѓу општините партнери иницијатори со формираниот ЛАГ-Плачковица и можно користење на средства по претходно објавување на годишни повици во 2021 година од Агенцијата за поддршка на земјоделството и руралниот развој и Бирото за регионален развој. Соработка со општините партнери: Конче, Радовиш, Штип и Карбинци заедно со членовите претставници од трите сектори.
Извори на финансирање: Буџет на РСМ преку МЗШВ, општинско кофинансирање и останати донатори.
Предвиден Буџет: Финансисики средства согласно условите и барањата по објава на повици.

Подготовка на техничка и планска документација, поднесување на барање за користење на средства од Бирото за регионален развој по програмата за поддршка на селата и подрачјата со специфични развојни потреби при Министерство за локална самоуправа

Поднесување барања за подготовка на техничка документација за инфраструктурни проекти потребни за користење на средства од програмата за рурален развој од Биро за регионален развој при Министерството за локална самоуправа, во руралните подрачја и тоа по мерките, - развој на подрачја со специфични развојни потреби и - развој на селата.

Извори на финансирање: Биро за регионален развој; Министерство за локална самоуправа

Предвиден буџет: финансиски средства предвидени со барањата во повикот

3. ИНФРАСТРУКТУРА

3.1 Енергетска ефикасност

3.1.1. Програма за енергетска ефикасност на Општина Штип

Спроведување мониторинг на потрошувачка на горива и електрична енергија за јавни објекти, вода, отпадни води, јавно осветлување и инфраструктура.

3.1.2 Изработка на инвестициона, техничка документација, основен проект и инфраструктурен проект за изградба на гасоводната мрежа во Општина Штип.

3.1.3. Изработка на инвестициона техничка документација за поставување на автономни соларни светилки со столбови во градските паркови.

3.1.4. Изготвување на проектна документација за поставување на термоизолациони фасади, кровови и соларни панели на детски градинки, институции од јавен карактер и објекти во општинска сопственост.

3.1.5 Изготвување на инвестициона техничка документација за осветлување на тврдината Исар со поставување на патокази во соработка со НУ Завод за заштита на спомениците на културата и Музеј-Штип

3.1.6 Адаптација и санирање на ентериерното уредување во ОЈУГД „Вера Циривири Трена“ клон “Пчелка“.

Згрижување на поголем број деца во детска градинка кои не биле досега опфатени-**во тек**.

3.1.7 Заеднички мерки за спречување на шумски пожари во прекуграничниот регион.

Општина Штип ќе учествува во ИПА Програмата за прекугранична соработка ИНТЕРЕГ-ИПА БУГАРИЈА – МАКЕДОНИЈА со Генералната дирекција „Противпожарна заштита и заштита на населението" - Министерство завнатрешни работи од Софија, Република Бугарија.

Соработката ќе биде во рамки на проектот „Заеднички мерки за спречување на шумски пожари во прекуграничнио регион“, по приоритетна оска 1 „Животна средина“, специфична цел на програмата 1.2 „Спречување на ризикот и ублажување на последиците од природните и предизвиканите од човекот опасности и непогоди во географскиот регион на ПГС “.

Извори на финансирање: ИПА Програмата за прекугранична соработка ИНТЕРЕГ-ИПА БУГАРИЈА – МАКЕДОНИЈА

Предвиден буџет: 12.687.866 денари (204.643,00 еур)

3.2 БРАНА НА РЕКА ОТИЊА

3.2.1 Изградба на Брана на река Отиња
Објавен повик за избор на оператор изведувач - пред почеток на изградба.

3.3. ЕКОЛОГИЈА
3.3.1. Уредување на речно корито на р. Отиња до влив на р. Брегалница.
3.3.2. Формирање нови зелени површини:
Населба 8-ми Ноември- пред хотел Вабо со површина од 1.000, м^2
Населба Пребег позади Центар за деца со аутизам со површина од 270, м^2
Населба Баби уредување на парковни содржини околу колективни станбени згради со површина од 1.284, м2
3.3.3. Изведба на платоа за поставување на контејнери во населба 8 Ноември, населба Пребег, населба Баби и населба Автокоманда.
3.4 Сообраќајни врски, тротоари, патеки
3.4.1. Изведба на конзолни тротоари покрај р. Отиња на потез од мост кај судот до мост кај гимназија Славчо Стојменски.
3.4.2. Изработка на проект за реконструкција на крстосница ул.Сремски фронт со ул. Борис Крајгер во тек е тендерска постапка пред одобрение за изведба
Извори на финансирање:
Предвиден буџет: 18.000.000,00 MKD
3.4.3. Обиколница од ул "Гоце Делчев" до ул. "Борис Крајгер" во нас. Сењак со мост на р. Брегалница. Во завршна фаза
3.4.4 Реконструкција на дел од улица"Партизанска"
Општина Штип преку проектот „Градење на општинските капацитети за спроведување проекти" ќе аплицира на повик за Подготовка на проекти за локален развој за финансирање од националните и меѓународните развојни фондови – **„Фонд за техничка документација"** за Изготвување на техничка документација.
Извори на финансирање: УНДП и Шведската агенција за меѓународен развој (СИДА)
Предвиден буџет: 1.680.000 денари (30.000 долари)
3.4.5 Улична осветлување на обиколница од ул "Гоце Делчев" до ул. "Борис Крајгер" во нас. Сењак и на мостот на р. Брегалница.
3.4.6 Улица Панче Карагозов
Реконструкција на улицата – пред одобрување за изведба
Извори на финансирање:Министерство за транспорт и врски
Предвиден буџет: 13.067.508,00 MKD
3.4.7 Улица Солидарност
Реконструкција на улицата - поднесено
Извори на финансирање:Министерство за транспорт и врски
Предвиден буџет: 13.420.098,70 MKD
3.4.8 Улица Брака Даневи
Реконструкција на улицата - поднесено
Извори на финансирање:Министерство за транспорт и врски
Предвиден буџет: 12.906.600,88 MKD
3.4.9 Улица 5 ти Конгрес

Реконструкција на улицата - поднесено
Извори на финансирање:Министерство за транспорт и врски
Предвиден буџет: 12.636.690,00 MKD
3.4.10 Изготвување на проектна документација за обновување на пешачки пристап до Бања Кежовица
3.4.11 Изготвување на проектна документација за изградба на пешачки патеки:
населба Баби до Караорман
Струмина чешма до Клисибаир
Суитлак до Струмина чешма
3.4.12 Изградба на нови пристапни рампи до јавните институции онаму каде не се изградени и обновување на истите за користење и потреби на лицата со посебни потреби (во континуитет).
3.4.13 Изградба на дел од локален пат од с. Шашаварлија, с. Кошево до с. Почивало.
За изградба на дел од патот во должина од 5,5 км трета фаза - во континуитет.
3.4.14 Локален пат с. Бучим - с. Почивало
Меѓуопштински проект - постои основен проект, ревизија и се бараат средства
3.4.15 Изградба на локален пат с. Горачино - с. Танатарци
Постои основен проект, ревизија и одобрение за градба, се бараат средства.
3.4.16. Изградба на пат во должина од 1км од пат за с. Шашаварлија до црква Воскресение Христово.
Има основен проект, ревизија и одобрение за градба, се бараат средства.
3.4.17. Изготвување на техничка документација за продолжување на патна делницата Штип - с. Долани
Потребен е основен проект, ревизија, одобрение за градба и се бараат средства.
3.4.18 Изградба на водоводна линија крак до нас. Чардаклија и изградба на водоводна линија нас. Македонка.
3.4.19 Основен проект за приклучување на водоснабдителниот систем нас. Софилари на водоводна линија за КПД Затвор Штип.
3.4.20 Реконструкција и доградба на водовод и објекти во село с.Врсаково

4. СОЦИЈАЛНА И ЗДРАВСТВЕНА ЗАШТИТА

Социјална и здравствена заштита
4.1. Адаптација на основни училишта за инклузивност на ранливите категории на деца.

4.2 Отварање на канцеларии на урбаните заедници.

5.ТУРИЗАМ

5.1 Соработка со Туристички агенции и регистрирани сместувачки капацитети како
услов за промовирање услуги во областа туризам во Општина Штип.

5.2 Соработка со Центарот за развој на Источен плански регион во Координативно тело за развој на туризмот во Источен плански регион.
5.3 Промоција на Исарот како атрактивна дестинација за посетители на Штип.
5.4 Проект за заштита на културното наследство

Учество во проект поддржан од Амбасада на република Франција, координиран од ЗЕЛС.

Извори на финансирање: кофинасирање од Општина Штип.

Предвиден буџет: 300.000, МКD

5.5 Макфест - ПОДДРШКА ВО ОРГАНИЗАЦИЈА

Манифестација која во основа ја има промоцијата на градот, односно и да се направи економска и туристичка промоција на општина Штип.

Буџетот за реализација на манифестацијата средства од покровител и спонзори, Општина Штип.

6. ФИНАНСИСКА ПОДДРШКА НА ЗДРУЖЕНИЈА И ФОНДАЦИИ

Соработка со здруженија и фондации на локално и национално ниво и спроведување на активности: (промотивна кампања, подготовка на Стратешки документи и акциони планови и нивна имплементација, учество во проектни активности.

Спортски организации

ДОПОЛНИТЕЛНИ АКТИВНОСТИ

Оделението за ЛЕР во соработка со Одделението за образование започнувајки со 2016 година работи на Систем за следење и управување со потрошувачката на енергија преку софтверска алатка ExCITE како законска обврска според Законот за енергетска ефикасност на Република Северна Македонија; Системот е обезбеден од Министерството за економија на Република Северна Македонија и Агенцијата за енергетика на Република Северна Македонија. - во континиуитет.

Активности во дел од работа на Комисијата за проценка и утврдување на висина на штетите од природни непогоди за 2016, 2017, 2018 и 2019 година - во континуитет.

8. ТЕКОВНИ АКТИВНОСТИ НА ОДДЕЛЕНИЕТО ЗА ЛОКАЛЕН ЕКОНОМСКИ РАЗВОЈ

Градоначалнокот на општина Штип и Одделението за локален економски развој се иницијатори на развојните проекти на локално ниво, за активности и тековни активности, потребни се средства кои потекнуваат од: Иницијативи за изготвување на технички документации за предвидени проекти за реализација во 2021 година, финансиско учество (кофинансиирање), во проекти по национални и меѓународни програми за 2020/2021 година, печатење на промотивни материјали со кои се промовира и помага локалниот и регионален економски развој и др.

За остварување на тековните активности на Одделението за локален економски развој потребно е истотото да располага со средства и буџет, со кој ќе се овозможи непречена реализација на наведените активности.
Извори на финансирање: Буџет на Општина Штип
Предвиден Буџет: 12.200.000, денари.

Финансиски средства за реализација на Програмата на Одделение за Локален економски развој за 2021 година

Градоначалникот на Општина Штип го обезбедува спроведувањето на Програмата на Одделението за Локален економски развој за 2021 година.

За реализација на Програмата на Одделение за Локален економски развој за 2021 година ќе бидат користени средствата од:
- Буџетот на Општина Штип за 2021
- Партнери за меѓуопштинска и регионална соработка и други извори.
- Правни субјекти, фондации и други правни и физички лица

Потребни средства од Буџетот на Општина Штип за спроведување на Програмата на Одделение за Локален економски развој за 2021 година изнесува 12.200.000, денари.

Вкупниот буџет за реализирање на предвидените проекти во програмата по нејзина реализација 96.898.764, денари.

Број 08-1026/1
17 февруари 2021 година
Штип

Совет на Општина Штип
Претседател
Маријана Рогожарска Поповска, с. р.

92.

Врз основа на член 50 точка 3 од Законот за локална самоуправа („Службен весник на РМ“ број 05/02) и член 37 став 1 од Статутот на Општина Штип („Службен гласник на Општина Штип“ број 01/03, 18/07, 11/08, 07/09, 16/09, 04/11 и 13/14), донесувам

Р Е Ш Е Н И Е
ЗА ОБЈАВУВАЊЕ НА ЗАКЛУЧОК ЗА УСВОЈУВАЊЕ НА КВАРТАЛЕН ИЗВЕШТАЈ ЗА ПЕРИОД ОД 01.01.2020 ГОДИНА ДО 31.12.2020 ГОДИНА ЗА БУЏЕТОТ НА ОПШТИНА ШТИП ЗА 2020 ГОДИНА

I

Се објавува Заклучокот за усвојување на Квартален извештај за период од 01.01.2020 година до 31.12.2020 година за Буџетот на Општина Штип за 2020 година.

II

Ова Решение влегува во сила со денот на објавувањето во „Службен гласник на Општина Штип“.

Број 09-1027/2 Општина Штип
18 февруари 2021 година Градоначалник
Ш т и п Сашко Николов, с. р.

93.

Врз основа на член 36 став 1 точка 7 од Законот за локалната самоуправа („Службен весник на РМ“ број 05/02) и член 21 став 1 точка 26 од Статутот на Општина Штип („Службен гласник на Општина Штип“ број 01/03, 18/07, 11/08, 07/09, 16/09, 04/11 и 13/14), Советот на Општина Штип на седницата одржана на 17 февруари 2021 година, донесе

З А К Л У Ч О К
ЗА УСВОЈУВАЊЕ НА КВАРТАЛЕН ИЗВЕШТАЈ ЗА
ИЗВРШУВАЊЕТО НА БУЏЕТОТ НА ОПШТИНА ШТИП ЗА
ПЕРИОД ОД 01.01.2020 ДО 31.12.2020 ГОДИНА

I

Се усвојува Кварталниот извештај за извршувањето на Буџетот на Општина Штип за период од 01.01.2020 до 31.12.2020 година.

II

Овој Заклучок влегува во сила осмиот ден од денот на објавувањето во „Службен гласник на Општина Штип“.

Број 08-1027/1 Совет на Општина Штип
17 февруари 2021 година Претседател
Ш т и п Маријана Рогожарска Поповска, с. р.

94. КВАРТАЛЕН ИЗВЕШТАЈ ЗА ИЗВРШУВАЊЕТО НА БУЏЕТОТ НА ОПШТИНА ШТИП ЗА ПЕРИОД ОД 01.01.2020 ДО 31.12.2020 ГОДИНА

Образец К1

Kvartalen izve{taj za izvr{uvaweto na buxetot za op{tina [tip za izve{tajniot period (kumulativno) za kvartal od 01.01.2020 godina do 31.12.2020 godina

Општина: [tip

Izve{taen period : od 01.01.2020 godina do 31.12.2020 godina

Datum na podnesuvawe na izve{tajot: 31.01.2021 godina

(ден, месец, година)

	Prihodi - Kvartal 4	Буџет		Наменска дотација		Самофинансирачки активности		Донации		Кредити		Вкупно		
		План	Реализ.	План	Реализ.	План	Реализ.	План	Реализ.	План	Реализ.	План	Реализ.	Останато
	TEKOVNO OPERATIVEN BILANS:											0	0	0
	VKUPNI TEKOVNO OPERATIVNI PRIHODI	327.974.000	226.106.542	498.918.000	471.249.158	64.182.000	18.871.644	21.950.000	9.492.707	0	0	913.024.000	725.720.051	187.303.949
	VKUPNI TEKOVNO OPERATIVNI RASHODI	231.374.000	170.655.855	464.315.000	424.946.182	54.825.000	15.643.045	20.360.000	8.536.704	0	0	770.874.000	619.781.786	151.092.214
	KAPITALEN BILANS:											0	0	0
	VKUPNI KAPITALNI PRIHODI	35.400.000	16.915.518	0	0	0	0	0	0	0	0	35.400.000	16.915.518	18.484.482
	VKUPNI KAPITALNI RASHODI	132.000.000	71.032.145	34.603.000	27.657.642	9.357.000	3.228.599	1.590.000	17.600	0	0	177.550.000	101.935.986	75.614.014
71	DANO^NI PRIHODI	227.657.000	154.633.141	0	0	0	0	0	123.545	0	0	227.657.000	154.756.686	72.900.314
711	Danok od dohod, od dobivka i od kapitalni dobivki	21.200.000	14.525.969						123.545			21.200.000	14.649.514	6.550.486
713	Danoci na imot	54.500.000	51.997.642									54.500.000	51.997.642	2.502.358
717	Danoci na specifi~ni uslugi	151.132.000	87.808.226									151.132.000	87.808.226	63.323.774
718	Taksi на koristewe ili dozvoli za vr{ewe na dejnost	825.000	301.304									825.000	301.304	523.696
72	NEDANO^NI PRIHODI	8.900.000	4.754.051	0	0	64.182.000	15.859.771	0	0	0	0	73.082.000	20.613.822	52.468.178
721	Pretpriema~ki prihod i prihod od imot					1.095.000	26.980					1.095.000	26.980	1.068.020
722	Глоби, судски и административни такси	2.700.000	1.446.792				6.960					2.700.000	1.453.752	1.246.248
723	Taksi i nadomestoci	1.000.000	394.823			62.011.000	15.703.539					63.011.000	16.098.362	46.912.638
724	Drugi Vladini uslugi	200.000	45.000				4.634					200.000	49.634	150.366
725	Drugi nedano~ni prihodi	5.000.000	2.867.436			1.076.000	117.658					6.076.000	2.985.094	3.090.906
74	TRANSFERI I DONACII	91.417.000	66.719.350	498.918.000	471.249.158	0	3.011.873	21.950.000	9.369.162	0	0	612.285.000	550.349.543	61.935.457
741	Transferi od drugi nivoa na vlast	91.417.000	66.719.350	498.918.000	471.249.158		3.011.873					590.335.000	540.980.381	49.354.619
742	Donacii od stranstvo							4.720.000	2.037.372			4.720.000	2.037.372	2.682.628
744	Тековни донации							17.230.000	7.331.790			17.230.000	7.331.790	9.898.210
73	КАПИТАЛНИ ПРИХОДИ	35.400.000	16.915.518	0	0	0	0	0	0	0	0	35.400.000	16.915.518	18.484.482
731	Продажба на капитални средства	3.000.000	10.464									3.000.000	10.464	2.989.536
732	Продажба на стоки											0	0	0
733	Продажба на земјиште и нематеријални вложувања	32.400.000	16.905.054									32.400.000	16.905.054	15.494.946
734	Приходи од дивиденди											0	0	0

74	**TRANSFERI I DONACII**	0	0	0	0	0	0	0	0	0	0	0	0	0
741	Transferi od drugi nivoa na vlast											0	0	0
743	Капитални донации											0	0	0
75	**DOMA[NO ZADOL@UVAWE**	0	0	0	0	0	0	0	0	0	0	0	0	0
754	Drugo doma{no zadol`uvawe											0	0	0

Obrazlo`enie:

-

	Rashodi - Kvartal 4	Буџет		Наменска дотација		Самофинансирачки активности		Донации		Кредити		Вкупно		
		План	Реализ.	План	Реализ.	План	Реализ.	План	Реализ.	План	Реализ.	План	Реализ.	Останато
40	PLATI И NADOMESTOCI	**77.294.000**	**65.655.824**	**388.910.000**	**383.240.716**	**0**	**0**	**0**	**0**	**0**	**0**	**466.204.000**	**448.896.540**	**17.307.460**
401	Osnovni plati	51.319.000	44.675.598	279.196.000	275.802.863							**330.515.000**	**320.478.461**	**10.036.539**
402	Pridonesi za socijalno osiguruvawe	20.775.000	17.558.752	109.714.000	107.437.853							**130.489.000**	**124.996.605**	**5.492.395**
403	Ostanati pridonesi od plati											**0**	**0**	**0**
404	Надоместоци	5.200.000	3.421.474									**5.200.000**	**3.421.474**	**1.778.526**
41	REZERVI I NEDEFINIRANI RASHODI	**1.200.000**	**0**	**0**	**0**	**0**	**0**	**0**	**0**	**0**	**0**	**1.200.000**	**0**	**1.200.000**
411	Finansirawe na novi programi i potprogrami											**0**	**0**	**0**
412	Postojana rezerva (nepredvidlivi rashodi)	600.000										**600.000**	**0**	**600.000**
413	Tekovni rezervi (raznovidni rashodi)	600.000										**600.000**	**0**	**600.000**
414	Резерви за капитални расходи											**0**	**0**	**0**
42	STOKI I USLUGI	**110.600.000**	**77.643.570**	**73.102.000**	**40.091.907**	**54.105.000**	**15.410.615**	**4.160.000**	**1.830.549**	**0**	**0**	**241.967.000**	**134.976.641**	**106.990.359**
420	Patni i dnevni rashodi	1.090.000	76.236	45.000	7.300	1.057.000	99.250	100.000				**2.292.000**	**182.786**	**2.109.214**
421	Komunalni uslugi,greewe, komunikacija i transport	36.846.000	27.570.066	19.555.000	15.788.847	14.009.000	2.676.525					**70.410.000**	**46.035.438**	**24.374.562**
423	Материјали и ситен инвентар	4.480.000	944.749	7.015.000	5.494.495	23.846.000	7.465.746	1.340.000	475.147			**36.681.000**	**14.380.137**	**22.300.863**
424	Popravki i tekovno odr`uvawe	42.710.000	34.059.243	17.656.000	13.093.439	7.442.000	2.072.714					**67.808.000**	**49.225.396**	**18.582.604**
425	Dogovorni uslugi	11.252.600	6.290.133	27.831.000	5.185.170	5.906.000	2.239.282	2.400.000	1.310.494			**47.389.600**	**15.025.079**	**32.364.521**
426	Drugi tekovni rashodi	7.221.400	2.726.331	1.000.000	522.656	1.845.000	857.098	320.000	44.908			**10.386.400**	**4.150.993**	**6.235.407**
427	Privremeni vrabotuvawa	7.000.000	5.976.812									**7.000.000**	**5.976.812**	**1.023.188**
45	KAMATНИ ПЛАЌАЊА	**500.000**	**258.766**	**0**	**0**	**0**	**0**	**0**	**0**	**0**	**0**	**500.000**	**258.766**	**241.234**
451	Kamatni pla}awa kon nerezidenti kreditori											**0**	**0**	**0**
452	Kamatni pla}awa kon doma{ni kreditori	500.000	258.766									**500.000**	**258.766**	**241.234**
453	Kamatni pla}awa kon drugi nivoa na vlast											**0**	**0**	**0**
46	SUBVENCII I TRANSFERI	**39.030.000**	**25.123.622**	**2.138.000**	**1.538.559**	**720.000**	**232.430**	**16.200.000**	**6.706.155**	**0**	**0**	**58.088.000**	**33.600.766**	**24.487.234**
461	Subvencii za javni pretprijatija											**0**	**0**	**0**
462	Subvencii za privatni pretprijatija											**0**	**0**	**0**
463	Transferi do nevladini organizacii	11.630.000	7.118.320									**11.630.000**	**7.118.320**	**4.511.680**
464	Razni transferi	27.400.000	18.005.302	2.138.000	1.538.559	720.000	232.430	16.200.000	6.706.155			**46.458.000**	**26.482.446**	**19.975.554**
465	Исплата по извршни исправи											**0**	**0**	**0**
47	SOCIJALNI BENEFICII	**750.000**	**62.777**	**165.000**	**75.000**	**0**	**0**	**0**	**0**	**0**	**0**	**915.000**	**137.777**	**777.223**
471	Socijalni nadomestoci	750.000	62.777	165.000	75.000							**915.000**	**137.777**	**777.223**
472	Pla}awa na beneficii od Фondот за ПИОМ											**0**	**0**	**0**
473	Pla}awa na nadomestoci od Agencijata za vrabotuvawe											**0**	**0**	**0**
474	Pla}awa na nadomestoci od Fondot za zdravstveno osiguruvawe											**0**	**0**	**0**
49	OTPLATA NA GLAVNICA	**2.000.000**	**1.911.296**	**0**	**0**	**0**	**0**	**0**	**0**	**0**	**0**	**2.000.000**	**1.911.296**	**88.704**
491	Otplata na glavnina do nerezidentni kreditori	2.000.000	1.911.296									**2.000.000**	**1.911.296**	**88.704**
492	Otplata na glavnina kon doma{ni institucii											**0**	**0**	**0**
493	Otplata na glavnina do drugi nivoa na vlast											**0**	**0**	**0**
48	KAPITALNI RASHODI													

480	Купување на опрема и машини	**132.000.000**	**71.032.145**	**34.603.000**	**27.657.642**	**9.357.000**	**3.228.599**	**1.590.000**	**17.600**	**0**	**0**	**177.550.000**	**101.935.986**	**75.614.014**
481	Гrade`ni objekti	2.500.000	213.138	4.411.000	4.150.563	3.510.000	872.512	220.000	17.600			**10.641.000**	**5.253.813**	**5.387.187**
482	Други градежни објекти	500.000	151.866			84.000						**584.000**	**151.866**	**432.134**
483	Купување на мебел	128.150.000	70.261.821	28.902.000	22.357.463	3.113.000	352.331	1.300.000				**161.465.000**	**92.971.615**	**68.493.385**
484	Стратешки стоки и други резерви	300.000	18.000	1.085.000	993.732	2.570.000	1.999.756	70.000				**4.025.000**	**3.011.488**	**1.013.512**
485	Вложувања и нефинансиски средства											**0**	**0**	**0**
486	Купување на возила	550.000	387.320	205.000	155.884	80.000	4.000					**835.000**	**547.204**	**287.796**
487	Капитални трансфери до вонбуџетски фондови											**0**	**0**	**0**
488	Капитални дотации до ЕЛС											**0**	**0**	**0**
489	Капитални субвенции за претпријатија и невладини организации											**0**	**0**	**0**

Obrazlo`enie:

Lice za kontakt Traj~e Cvetkov
Ime i prezime i tel.broj 032-226 620 mob 078-472-700

Овластено лице (печат и потпис):
____

ПРОГРАМА А00 - А00. Совет на општина			Буџет		Наменска дотација		Самофинансирачки активности		Донации		Кредити		Вкупно		
			План	Реализација	План	Реализација	План	Реализација	План	Реализација	План	Реализација	План	Реализација	Останато
ТЕКОВНО ОПЕРАТИВНИ РАСХОДИ ЗА ПРОГРАМА А00 - А00. Совет на општина															
40		**ПЛАТИ,НАЕМНИЦИ И НАДОМЕСТОЦИ ЗА ВРАБОТЕНИТЕ**	**5.619.000**	**3.801.643**	**0**	**0**	**0**	**0**	**0**	**0**	**0**	**0**	**5.619.000**	**3.801.643**	**1.817.357**
	401	ОСНОВНИ ПЛАТИ	619.000	380.169	0	0	0	0	0	0	0	0	619.000	380.169	238.831
	404	ДРУГИ НАДОМЕСТОЦИ	5.000.000	3.421.474	0	0	0	0	0	0	0	0	5.000.000	3.421.474	1.578.526
41		**РЕЗЕРВИ И НЕДЕФИНИРАНИ РАСХОДИ**	**600.000**	**0**	**0**	**0**	**0**	**0**	**0**	**0**	**0**	**0**	**600.000**	**0**	**600.000**
	412	Постојана резерва	600.000	0	0	0	0	0	0	0	0	0	600.000	0	600.000
42		**СТОКИ И УСЛУГИ**	**1.600.000**	**400.060**	**0**	**0**	**0**	**0**	**0**	**0**	**0**	**0**	**1.600.000**	**400.060**	**1.199.940**
	420	ПАТНИ И ДНЕВНИ ТРОШОЦИ	200.000	0	0	0	0	0	0	0	0	0	200.000	0	200.000
	421	Комунални услуги ,греење,комуникација и транспорт	400.000	279.101	0	0	0	0	0	0	0	0	400.000	279.101	120.899
	423	СИТЕН ИНВЕНТАР,АЛАТ И ДРУГ МАТЕРИЈАЛ ЗА ПОПРАВКА	150.000	17.018	0	0	0	0	0	0	0	0	150.000	17.018	132.982
	426	Други тековни расходи	850.000	103.941	0	0	0	0	0	0	0	0	850.000	103.941	746.059
46		**СУБВЕНЦИ И ТРАНСФЕРИ**	**900.000**	**370.724**	**0**	**0**	**0**	**0**	**0**	**0**	**0**	**0**	**900.000**	**370.724**	**529.276**
	463	Трансфери до невладини организации	400.000	60.000	0	0	0	0	0	0	0	0	400.000	60.000	340.000
	464	РАзни трансфери	500.000	310.724	0	0	0	0	0	0	0	0	500.000	310.724	189.276
47		**СОЦИЈАЛНИ БЕНЕФИЦИИ**	**400.000**	**42.222**	**0**	**0**	**0**	**0**	**0**	**0**	**0**	**0**	**400.000**	**42.222**	**357.778**
	471	Социјални надоместоци	400.000	42.222	0	0	0	0	0	0	0	0	400.000	42.222	357.778
КАПИТАЛНИ РАСХОДИ ЗА ПРОГРАМА А00 - А00. Совет на општина															
48		**КАПИТАЛНИ РАСХОДИ**	**550.000**	**387.320**	**0**	**0**	**0**	**0**	**0**	**0**	**0**	**0**	**550.000**	**387.320**	**162.680**
	485	Вложувања и нефинансиски средства	550.000	387.320	0	0	0	0	0	0	0	0	550.000	387.320	162.680

Образложение

ПРОГРАМА А10 - А10. Изборни активности и референдуми			Буџет		Наменска дотација		Самофинансирачки активности		Донации		Кредити		Вкупно		
			План	Реализација	План	Реализација	План	Реализација	План	Реализација	План	Реализација	План	Реализација	Останато
ТЕКОВНО ОПЕРАТИВНИ РАСХОДИ ЗА ПРОГРАМА А10 - А10. Изборни активности и референдуми															
46		**СУБВЕНЦИ И ТРАНСФЕРИ**	**1.000.000**	**250.000**	**0**	**0**	**0**	**0**	**0**	**0**	**0**	**0**	**1.000.000**	**250.000**	**750.000**
	464	РАзни трансфери	1.000.000	250.000	0	0	0	0	0	0	0	0	1.000.000	250.000	750.000

Образложение

ПРОГРАМА Г10 - Г10 Подршка на локален економски развој			Буџет		Наменска дотација		Самофинансирачки активности		Донации		Кредити		Вкупно		
			План	Реализација	План	Реализација	План	Реализација	План	Реализација	План	Реализација	План	Реализација	Останато
ТЕКОВНО ОПЕРАТИВНИ РАСХОДИ ЗА ПРОГРАМА Г10 - Г10 Подршка на локален економски развој															
46		**СУБВЕНЦИ И ТРАНСФЕРИ**	**16.200.000**	**9.084.644**	**0**	**0**	**0**	**0**	**0**	**0**	**0**	**0**	**16.200.000**	**9.084.644**	**7.115.356**
	464	РАзни трансфери	16.200.000	9.084.644	0	0	0	0	0	0	0	0	16.200.000	9.084.644	7.115.356

Образложение

ПРОГРАМА ГА0 - ГА0 Изградба на комерцијални објекти			Буџет		Наменска дотација		Самофинансирачки активности		Донации		Кредити		Вкупно		
			План	Реализација	План	Реализација	План	Реализација	План	Реализација	План	Реализација	План	Реализација	Останато
48		**КАПИТАЛНИ РАСХОДИ**	**16.700.000**	**9.414.055**	**0**	**0**	**0**	**0**	**0**	**0**	**0**	**0**	**16.700.000**	**9.414.055**	**7.285.945**
	480	Купување на опрема и машини	800.000	0	0	0	0	0	0	0	0	0	800.000	0	800.000
	482	Други градежни објекти	15.900.000	9.414.055	0	0	0	0	0	0	0	0	15.900.000	9.414.055	6.485.945

КАПИТАЛНИ РАСХОДИ ЗА ПРОГРАМА ГА0 - ГА0 Изградба на комерцијални објекти

Образложение

ПРОГРАМА Д00 - Д00. Градоначалник			Буџет		Наменска дотација		Самофинансирачки активности		Донации		Кредити		Вкупно		
			План	Реализација	План	Реализација	План	Реализација	План	Реализација	План	Реализација	План	Реализација	Останато
ТЕКОВНО ОПЕРАТИВНИ РАСХОДИ ЗА ПРОГРАМА Д00 - Д00. Градоначалник															
40		**ПЛАТИ,НАЕМНИЦИ И НАДОМЕСТОЦИ ЗА ВРАБОТЕНИТЕ**	**1.550.000**	**945.498**	**0**	**0**	**0**	**0**	**0**	**0**	**0**	**0**	**1.550.000**	**945.498**	**604.502**
	401	ОСНОВНИ ПЛАТИ	1.100.000	681.206	0	0	0	0	0	0	0	0	1.100.000	681.206	418.794
	402	Придонеси од социјално осигурување	450.000	264.292	0	0	0	0	0	0	0	0	450.000	264.292	185.708
41		**РЕЗЕРВИ И НЕДЕФИНИРАНИ РАСХОДИ**	**600.000**	**0**	**0**	**0**	**0**	**0**	**0**	**0**	**0**	**0**	**600.000**	**0**	**600.000**
	413	Тековни резерви	600.000	0	0	0	0	0	0	0	0	0	600.000	0	600.000
42		**СТОКИ И УСЛУГИ**	**2.730.000**	**673.925**	**0**	**0**	**0**	**0**	**1.800.000**	**1.155.000**	**0**	**0**	**4.530.000**	**1.828.925**	**2.701.075**
	420	ПАТНИ И ДНЕВНИ ТРОШОЦИ	410.000	4.956	0	0	0	0	0	0	0	0	410.000	4.956	405.044
	421	Комунални услуги ,греење,комуникација и транспорт	150.000	27.841	0	0	0	0	0	0	0	0	150.000	27.841	122.159
	423	СИТЕН ИНВЕНТАР,АЛАТ И ДРУГ МАТЕРИЈАЛ ЗА ПОПРАВКА	150.000	0	0	0	0	0	0	0	0	0	150.000	0	150.000
	425	Договорни услуги	150.000	0	0	0	0	0	1.800.000	1.155.000	0	0	1.950.000	1.155.000	795.000
	426	Други тековни расходи	1.870.000	641.128	0	0	0	0	0	0	0	0	1.870.000	641.128	1.228.872
46		**СУБВЕНЦИ И ТРАНСФЕРИ**	**650.000**	**329.049**	**0**	**0**	**0**	**0**	**0**	**0**	**0**	**0**	**650.000**	**329.049**	**320.951**
	463	Трансфери до невладини организации	150.000	25.000	0	0	0	0	0	0	0	0	150.000	25.000	125.000
	464	РАзни трансфери	500.000	304.049	0	0	0	0	0	0	0	0	500.000	304.049	195.951
47		**СОЦИЈАЛНИ БЕНЕФИЦИИ**	**350.000**	**20.555**	**0**	**0**	**0**	**0**	**0**	**0**	**0**	**0**	**350.000**	**20.555**	**329.445**
	471	Социјални надоместоци	350.000	20.555	0	0	0	0	0	0	0	0	350.000	20.555	329.445

Образложение

ПРОГРАМА Д10 - Д10. Месна самоуправа			Буџет		Наменска дотација		Самофинансирачки активности		Донации		Кредити		Вкупно		
			План	Реализација	План	Реализација	План	Реализација	План	Реализација	План	Реализација	План	Реализација	Останато

ТЕКОВНО ОПЕРАТИВНИ РАСХОДИ ЗА ПРОГРАМА Д10 - Д10. Месна самоуправа

42		**СТОКИ И УСЛУГИ**	**1.390.000**	**419.027**	**0**	**0**	**0**	**0**	**0**	**0**	**0**	**0**	**1.390.000**	**419.027**	**970.973**
	421	Комунални услуги ,греење,комуникација и транспорт	670.000	130.407	0	0	0	0	0	0	0	0	670.000	130.407	539.593
	423	СИТЕН ИНВЕНТАР,АЛАТ И ДРУГ МАТЕРИЈАЛ ЗА ПОПРАВКА	70.000	0	0	0	0	0	0	0	0	0	70.000	0	70.000
	425	Договорни услуги	450.000	288.620	0	0	0	0	0	0	0	0	450.000	288.620	161.380
	426	Други тековни расходи	200.000	0	0	0	0	0	0	0	0	0	200.000	0	200.000

Образложение

			Буџет		Наменска дотација		Самофинансирачки активности		Донации		Кредити		Вкупно		
		ПРОГРАМА Е00 - Е00. Општинска администрација	План	Реализација	План	Реализација	План	Реализација	План	Реализација	План	Реализација	План	Реализација	Останато
		ТЕКОВНО ОПЕРАТИВНИ РАСХОДИ ЗА ПРОГРАМА Е00 - Е00. Општинска администрација													
40		**ПЛАТИ,НАЕМНИЦИ И НАДОМЕСТОЦИ ЗА ВРАБОТЕНИТЕ**	**70.125.000**	**60.908.683**	**0**	**0**	**0**	**0**	**0**	**0**	**0**	**0**	**70.125.000**	**60.908.683**	**9.216.317**
	401	ОСНОВНИ ПЛАТИ	49.600.000	43.614.223	0	0	0	0	0	0	0	0	49.600.000	43.614.223	5.985.777
	402	Придонеси од социјално осигурување	20.325.000	17.294.460	0	0	0	0	0	0	0	0	20.325.000	17.294.460	3.030.540
	404	ДРУГИ НАДОМЕСТОЦИ	200.000	0	0	0	0	0	0	0	0	0	200.000	0	200.000
42		**СТОКИ И УСЛУГИ**	**29.300.000**	**17.199.668**	**0**	**0**	**0**	**0**	**0**	**0**	**0**	**0**	**29.300.000**	**17.199.668**	**12.100.332**
	420	ПАТНИ И ДНЕВНИ ТРОШОЦИ	480.000	71.280	0	0	0	0	0	0	0	0	480.000	71.280	408.720
	421	Комунални услуги ,греење,комуникација и транспорт	8.450.000	4.587.778	0	0	0	0	0	0	0	0	8.450.000	4.587.778	3.862.222
	423	СИТЕН ИНВЕНТАР,АЛАТ И ДРУГ МАТЕРИЈАЛ ЗА ПОПРАВКА	2.150.000	903.305	0	0	0	0	0	0	0	0	2.150.000	903.305	1.246.695
	424	Поправка и тековно одржување	2.650.000	973.214	0	0	0	0	0	0	0	0	2.650.000	973.214	1.676.786
	425	Договорни услуги	5.200.000	2.951.168	0	0	0	0	0	0	0	0	5.200.000	2.951.168	2.248.832
	426	Други тековни расходи	3.370.000	1.736.111	0	0	0	0	0	0	0	0	3.370.000	1.736.111	1.633.889
	427	Привремени вработувања	7.000.000	5.976.812	0	0	0	0	0	0	0	0	7.000.000	5.976.812	1.023.188
45		**КАМАТИ**	**500.000**	**258.766**	**0**	**0**	**0**	**0**	**0**	**0**	**0**	**0**	**500.000**	**258.766**	**241.234**
	452	КАМАТИ ПО СТРАНСКИ КРЕДИТИ	500.000	258.766	0	0	0	0	0	0	0	0	500.000	258.766	241.234
46		**СУБВЕНЦИ И ТРАНСФЕРИ**	**4.000.000**	**3.605.885**	**0**	**0**	**0**	**0**	**0**	**0**	**0**	**0**	**4.000.000**	**3.605.885**	**394.115**
	464	РАзни трансфери	4.000.000	3.605.885	0	0	0	0	0	0	0	0	4.000.000	3.605.885	394.115
49		**ОТПЛАТА НА ГЛАВНИЦА**	**2.000.000**	**1.911.296**	**0**	**0**	**0**	**0**	**0**	**0**	**0**	**0**	**2.000.000**	**1.911.296**	**88.704**
	491	ОТПЛАТА НА ДОМАШЕН ДОЛГ	2.000.000	1.911.296	0	0	0	0	0	0	0	0	2.000.000	1.911.296	88.704

Образложение

ПРОГРАМА EA0 - EA0. Капитални трошоци на Општина			Буџет		Наменска дотација		Самофинансирачки активности		Донации		Кредити		Вкупно		
			План	Реализација	План	Реализација	План	Реализација	План	Реализација	План	Реализација	План	Реализација	Останато

КАПИТАЛНИ РАСХОДИ ЗА ПРОГРАМА EA0 - EA0. Капитални трошоци на Општина

48		**КАПИТАЛНИ РАСХОДИ**	**2.550.000**	**383.004**	**0**	**0**	**0**	**0**	**0**	**0**	**0**	**0**	**2.550.000**	**383.004**	**2.166.996**
	480	Купување на опрема и машини	1.500.000	213.138	0	0	0	0	0	0	0	0	1.500.000	213.138	1.286.862
	481	Градежни објекти	500.000	151.866	0	0	0	0	0	0	0	0	500.000	151.866	348.134
	482	Други градежни објекти	250.000	0	0	0	0	0	0	0	0	0	250.000	0	250.000
	483	Купување на мебел, опрема, возила и машини	300.000	18.000	0	0	0	0	0	0	0	0	300.000	18.000	282.000

Образложение

ПРОГРАМА J30 - J30. Јавно осветлување			Буџет		Наменска дотација		Самофинансирачки активности		Донации		Кредити		Вкупно		
			План	Реализација	План	Реализација	План	Реализација	План	Реализација	План	Реализација	План	Реализација	Останато

ТЕКОВНО ОПЕРАТИВНИ РАСХОДИ ЗА ПРОГРАМА J30 - J30. Јавно осветлување

42		**СТОКИ И УСЛУГИ**	**20.000.000**	**16.392.117**	**0**	**0**	**0**	**0**	**0**	**0**	**0**	**0**	**20.000.000**	**16.392.117**	**3.607.883**
	421	Комунални услуги ,греење,комуникација и транспорт	11.500.000	8.009.074	0	0	0	0	0	0	0	0	11.500.000	8.009.074	3.490.926
	424	Поправка и тековно одржување	8.500.000	8.383.043	0	0	0	0	0	0	0	0	8.500.000	8.383.043	116.957

Образложение

ПРОГРАМА J40 - J40. Јавна чистота			Буџет		Наменска дотација		Самофинансирачки активности		Донации		Кредити		Вкупно		
			План	Реализација	План	Реализација	План	Реализација	План	Реализација	План	Реализација	План	Реализација	Останато
ТЕКОВНО ОПЕРАТИВНИ РАСХОДИ ЗА ПРОГРАМА J40 - J40. Јавна чистота															
42		**СТОКИ И УСЛУГИ**	**14.000.000**	**13.554.795**	**0**	**0**	**0**	**0**	**0**	**0**	**0**	**0**	**14.000.000**	**13.554.795**	**445.205**
	421	Комунални услуги ,греење,комуникација и транспорт	14.000.000	13.554.795	0	0	0	0	0	0	0	0	14.000.000	13.554.795	445.205

Образложение

ПРОГРАМА J60 - J60. Одржување и заштита на локални патишта, улици и регулирање на режимот на сообраќајот			Буџет		Наменска дотација		Самофинансирачки активности		Донации		Кредити		Вкупно		
			План	Реализација	План	Реализација	План	Реализација	План	Реализација	План	Реализација	План	Реализација	Останато
ТЕКОВНО ОПЕРАТИВНИ РАСХОДИ ЗА ПРОГРАМА J60 - J60. Одржување и заштита на локални патишта, улици и регулирање на режимот на сообраќајот															
42		**СТОКИ И УСЛУГИ**	**23.000.000**	**22.638.096**	**0**	**0**	**0**	**0**	**0**	**0**	**0**	**0**	**23.000.000**	**22.638.096**	**361.904**
	424	Поправка и тековно одржување	23.000.000	22.638.096	0	0	0	0	0	0	0	0	23.000.000	22.638.096	361.904

Образложение

ПРОГРАМА J70 - J70. Одржување и користење на паркови и зеленило			Буџет		Наменска дотација		Самофинансирачки активности		Донации		Кредити		Вкупно		
			План	Реализација	План	Реализација	План	Реализација	План	Реализација	План	Реализација	План	Реализација	Останато
42		**СТОКИ И УСЛУГИ**	**8.000.000**	**1.868.525**	**0**	**0**	**0**	**0**	**0**	**0**	**0**	**0**	**8.000.000**	**1.868.525**	**6.131.475**
	424	Поправка и тековно одржување	8.000.000	1.868.525	0	0	0	0	0	0	0	0	8.000.000	1.868.525	6.131.475

ТЕКОВНО ОПЕРАТИВНИ РАСХОДИ ЗА ПРОГРАМА J70 - J70. Одржување и користење на паркови и зеленило

Образложение

ПРОГРАМА JA0 - JA0. Изградба на јавно осветлување			Буџет		Наменска дотација		Самофинансирачки активности		Донации		Кредити		Вкупно		
			План	Реализација	План	Реализација	План	Реализација	План	Реализација	План	Реализација	План	Реализација	Останато
48		**КАПИТАЛНИ РАСХОДИ**	**5.000.000**	**4.113.295**	**0**	**0**	**0**	**0**	**0**	**0**	**0**	**0**	**5.000.000**	**4.113.295**	**886.705**
	482	Други градежни објекти	5.000.000	4.113.295	0	0	0	0	0	0	0	0	5.000.000	4.113.295	886.705

КАПИТАЛНИ РАСХОДИ ЗА ПРОГРАМА JA0 - JA0. Изградба на јавно осветлување

Образложение

ПРОГРАМА ЈГ0 - ЈГ0. Изградба на системи за водоснабдување (капитални)			Буџет		Наменска дотација		Самофинансирачки активности		Донации		Кредити		Вкупно		
			План	Реализација	План	Реализација	План	Реализација	План	Реализација	План	Реализација	План	Реализација	Останато
КАПИТАЛНИ РАСХОДИ ЗА ПРОГРАМА ЈГ0 - ЈГ0. Изградба на системи за водоснабдување (капитални)															
48		**КАПИТАЛНИ РАСХОДИ**	**10.000.000**	**7.179.868**	**0**	**0**	**0**	**0**	**0**	**0**	**0**	**0**	**10.000.000**	**7.179.868**	**2.820.132**
	482	Други градежни објекти	10.000.000	7.179.868	0	0	0	0	0	0	0	0	10.000.000	7.179.868	2.820.132

Образложение

ПРОГРАМА ЈД0 - ЈД0. Изградба и реконструкција на локални патишта и улици			Буџет		Наменска дотација		Самофинансирачки активности		Донации		Кредити		Вкупно		
			План	Реализација	План	Реализација	План	Реализација	План	Реализација	План	Реализација	План	Реализација	Останато
КАПИТАЛНИ РАСХОДИ ЗА ПРОГРАМА ЈД0 - ЈД0. Изградба и реконструкција на локални патишта и улици															
48		**КАПИТАЛНИ РАСХОДИ**	**30.000.000**	**4.995.159**	**0**	**0**	**0**	**0**	**1.300.000**	**0**	**0**	**0**	**31.300.000**	**4.995.159**	**26.304.841**
	482	Други градежни објекти	30.000.000	4.995.159	0	0	0	0	1.300.000	0	0	0	31.300.000	4.995.159	26.304.841

Образложение

ПРОГРАМА ЈДБ - ЈДБ. Реконструкција на крстосница ул.С.Фронт-ул.Б.Крајгер			Буџет		Наменска дотација		Самофинансирачки активности		Донации		Кредити		Вкупно		
			План	Реализација	План	Реализација	План	Реализација	План	Реализација	План	Реализација	План	Реализација	Останато
48		КАПИТАЛНИ РАСХОДИ	500.000	0	0	0	0	0	0	0	0	0	500.000	0	500.000
	482	Други градежни објекти	500.000	0	0	0	0	0	0	0	0	0	500.000	0	500.000

КАПИТАЛНИ РАСХОДИ ЗА ПРОГРАМА ЈДБ - ЈДБ. Реконструкција на крстосница ул.С.Фронт-ул.Б.Крајгер

Образложение

ПРОГРАМА ЈДГ - ЈДГ. Реконструкција на улица „Панче Карагозов“			Буџет		Наменска дотација		Самофинансирачки активности		Донации		Кредити		Вкупно		
			План	Реализација	План	Реализација	План	Реализација	План	Реализација	План	Реализација	План	Реализација	Останато
48		**КАПИТАЛНИ РАСХОДИ**	**500.000**	**0**	**0**	**0**	**0**	**0**	**0**	**0**	**0**	**0**	**500.000**	**0**	**500.000**
	482	Други градежни објекти	500.000	0	0	0	0	0	0	0	0	0	500.000	0	500.000

КАПИТАЛНИ РАСХОДИ ЗА ПРОГРАМА ЈДГ - ЈДГ. Реконструкција на улица „Панче Караѓозов“

Образложение

ПРОГРАМА ЈДЦ - ЈДЦ.Изградба на обиколница ул.Гоце Делчев-Борис Крајгер			Буџет		Наменска дотација		Самофинансирачки активности		Донации		Кредити		Вкупно		
			План	Реализација	План	Реализација	План	Реализација	План	Реализација	План	Реализација	План	Реализација	Останато
КАПИТАЛНИ РАСХОДИ ЗА ПРОГРАМА ЈДЦ - ЈДЦ.Изградба на обиколница ул.Гоце Делчев-Борис Крајгер															
48		**КАПИТАЛНИ РАСХОДИ**	**9.000.000**	**0**	**0**	**0**	**0**	**0**	**0**	**0**	**0**	**0**	**9.000.000**	**0**	**9.000.000**
	482	Други градежни објекти	9.000.000	0	0	0	0	0	0	0	0	0	9.000.000	0	9.000.000

Образложение

ПРОГРАМА ЈЕ0 - ЈЕ0. Изградба на простор за паркирање			Буџет		Наменска дотација		Самофинансирачки активности		Донации		Кредити		Вкупно		
			План	Реализација	План	Реализација	План	Реализација	План	Реализација	План	Реализација	План	Реализација	Останато
КАПИТАЛНИ РАСХОДИ ЗА ПРОГРАМА ЈЕ0 - ЈЕ0. Изградба на простор за паркирање															
48		**КАПИТАЛНИ РАСХОДИ**	**1.000.000**	**0**	**0**	**0**	**0**	**0**	**0**	**0**	**0**	**0**	**1.000.000**	**0**	**1.000.000**
	482	Други градежни објекти	1.000.000	0	0	0	0	0	0	0	0	0	1.000.000	0	1.000.000

Образложение

ПРОГРАМА JИ0 - JИ0. Изградба на систем за одводнување (капитални)			Буџет		Наменска дотација		Самофинансирачки активности		Донации		Кредити		Вкупно		
			План	Реализација	План	Реализација	План	Реализација	План	Реализација	План	Реализација	План	Реализација	Останато

КАПИТАЛНИ РАСХОДИ ЗА ПРОГРАМА JИ0 - JИ0. Изградба на систем за одводнување (капитални)

48		**КАПИТАЛНИ РАСХОДИ**	**5.000.000**	**2.552.317**	**0**	**0**	**0**	**0**	**0**	**0**	**0**	**0**	**5.000.000**	**2.552.317**	**2.447.683**
	482	Други градежни објекти	5.000.000	2.552.317	0	0	0	0	0	0	0	0	5.000.000	2.552.317	2.447.683

Образложение

ПРОГРАМА К20 - К20. Музичка и сценско-уметничка дејност			Буџет		Наменска дотација		Самофинансирачки активности		Донации		Кредити		Вкупно		
			План	Реализација	План	Реализација	План	Реализација	План	Реализација	План	Реализација	План	Реализација	Останато
ТЕКОВНО ОПЕРАТИВНИ РАСХОДИ ЗА ПРОГРАМА К20 - К20. Музичка и сценско- уметничка дејност															
40		**ПЛАТИ,НАЕМНИЦИ И НАДОМЕСТОЦИ ЗА ВРАБОТЕНИТЕ**	**0**	**0**	**3.808.000**	**3.028.358**	**0**	**0**	**0**	**0**	**0**	**0**	**3.808.000**	**3.028.358**	**779.642**
	401	ОСНОВНИ ПЛАТИ	0	0	2.760.000	2.212.985	0	0	0	0	0	0	2.760.000	2.212.985	547.015
	402	Придонеси од социјално осигурување	0	0	1.048.000	815.373	0	0	0	0	0	0	1.048.000	815.373	232.627
42		**СТОКИ И УСЛУГИ**	**680.000**	**576.292**	**140.000**	**110.567**	**1.462.000**	**344.896**	**0**	**0**	**0**	**0**	**2.282.000**	**1.031.755**	**1.250.245**
	420	ПАТНИ И ДНЕВНИ ТРОШОЦИ	0	0	0	0	36.000	0	0	0	0	0	36.000	0	36.000
	421	Комунални услуги ,греење,комуникација и транспорт	66.000	65.805	140.000	109.987	5.000	0	0	0	0	0	211.000	175.792	35.208
	423	СИТЕН ИНВЕНТАР,АЛАТ И ДРУГ МАТЕРИЈАЛ ЗА ПОПРАВКА	0	0	0	580	168.000	58.518	0	0	0	0	168.000	59.098	108.902
	425	Договорни услуги	452.600	349.738	0	0	983.000	179.505	0	0	0	0	1.435.600	529.243	906.357
	426	Други тековни расходи	161.400	160.749	0	0	270.000	106.873	0	0	0	0	431.400	267.622	163.778
46		**СУБВЕНЦИ И ТРАНСФЕРИ**	**0**	**0**	**70.000**	**54.462**	**0**	**0**	**0**	**0**	**0**	**0**	**70.000**	**54.462**	**15.538**
	464	РАзни трансфери	0	0	70.000	54.462	0	0	0	0	0	0	70.000	54.462	15.538
КАПИТАЛНИ РАСХОДИ ЗА ПРОГРАМА К20 - К20. Музичка и сценско- уметничка дејност															
48		**КАПИТАЛНИ РАСХОДИ**	**0**	**0**	**500.000**	**495.670**	**0**	**0**	**0**	**0**	**0**	**0**	**500.000**	**495.670**	**4.330**
	482	Други градежни објекти	0	0	500.000	495.670	0	0	0	0	0	0	500.000	495.670	4.330

Образложение

ПРОГРАМА К40 - К40. Културни манифестации и творештво			Буџет		Наменска дотација		Самофинансирачки активности		Донации		Кредити		Вкупно		
			План	Реализација	План	Реализација	План	Реализација	План	Реализација	План	Реализација	План	Реализација	Останато
ТЕКОВНО ОПЕРАТИВНИ РАСХОДИ ЗА ПРОГРАМА К40 - К40. Културни манифестации и творештво															
42		**СТОКИ И УСЛУГИ**	**1.470.000**	**192.060**	**0**	**0**	**0**	**0**	**0**	**0**	**0**	**0**	**1.470.000**	**192.060**	**1.277.940**
	423	СИТЕН ИНВЕНТАР,АЛАТ И ДРУГ МАТЕРИЈАЛ ЗА ПОПРАВКА	200.000	0	0	0	0	0	0	0	0	0	200.000	0	200.000
	425	Договорни услуги	500.000	107.658	0	0	0	0	0	0	0	0	500.000	107.658	392.342
	426	Други тековни расходи	770.000	84.402	0	0	0	0	0	0	0	0	770.000	84.402	685.598
46		**СУБВЕНЦИ И ТРАНСФЕРИ**	**4.930.000**	**4.480.000**	**0**	**0**	**0**	**0**	**16.000.000**	**6.706.155**	**0**	**0**	**20.930.000**	**11.186.155**	**9.743.845**
	463	Трансфери до невладини организации	230.000	30.000	0	0	0	0	0	0	0	0	230.000	30.000	200.000
	464	РАзни трансфери	4.700.000	4.450.000	0	0	0	0	16.000.000	6.706.155	0	0	20.700.000	11.156.155	9.543.845

Образложение

ПРОГРАМА КА0 - КА0. Културни манифестации и творештво (Капитални трошоци)			Буџет		Наменска дотација		Самофинансирачки активности		Донации		Кредити		Вкупно		
			План	Реализација	План	Реализација	План	Реализација	План	Реализација	План	Реализација	План	Реализација	Останато
КАПИТАЛНИ РАСХОДИ ЗА ПРОГРАМА КА0 - КА0. Културни манифестации и творештво (Капитални трошоци)															
48		**КАПИТАЛНИ РАСХОДИ**	**200.000**	**0**	**0**	**0**	**194.000**	**0**	**0**	**0**	**0**	**0**	**394.000**	**0**	**394.000**
	480	Купување на опрема и машини	200.000	0	0	0	110.000	0	0	0	0	0	310.000	0	310.000
	481	Градежни објекти	0	0	0	0	84.000	0	0	0	0	0	84.000	0	84.000

Образложение

ПРОГРАМА Л00 - Л00. Спорт и рекреација			Буџет		Наменска дотација		Самофинансирачки активности		Донации		Кредити		Вкупно		
			План	Реализација	План	Реализација	План	Реализација	План	Реализација	План	Реализација	План	Реализација	Останато
ТЕКОВНО ОПЕРАТИВНИ РАСХОДИ ЗА ПРОГРАМА Л00 - Л00. Спорт и рекреација															
42		**СТОКИ И УСЛУГИ**	**600.000**	**386.124**	**0**	**0**	**0**	**0**	**0**	**0**	**0**	**0**	**600.000**	**386.124**	**213.876**
	421	Комунални услуги ,греење,комуникација и транспорт	600.000	386.124	0	0	0	0	0	0	0	0	600.000	386.124	213.876
46		**СУБВЕНЦИ И ТРАНСФЕРИ**	**11.000.000**	**7.003.320**	**0**	**0**	**0**	**0**	**0**	**0**	**0**	**0**	**11.000.000**	**7.003.320**	**3.996.680**
	463	Трансфери до невладини организации	10.850.000	7.003.320	0	0	0	0	0	0	0	0	10.850.000	7.003.320	3.846.680
	464	РАзни трансфери	150.000	0	0	0	0	0	0	0	0	0	150.000	0	150.000

Образложение

ПРОГРАМА Н10 - Н10. Основно образование			Буџет		Наменска дотација		Самофинансирачки активности		Донации		Кредити		Вкупно		
			План	Реализација	План	Реализација	План	Реализација	План	Реализација	План	Реализација	План	Реализација	Останато
ТЕКОВНО ОПЕРАТИВНИ РАСХОДИ ЗА ПРОГРАМА Н10 - Н10. Основно образование															
40		**ПЛАТИ,НАЕМНИЦИ И НАДОМЕСТОЦИ ЗА ВРАБОТЕНИТЕ**	**0**	**0**	**183.720.000**	**180.548.174**	**0**	**0**	**0**	**0**	**0**	**0**	**183.720.000**	**179.558.648**	**4.161.352**
	401	ОСНОВНИ ПЛАТИ	0	0	131.900.000	130.063.843	0	0	0	0	0	0	131.900.000	129.074.317	2.825.683
	402	Придонеси од социјално осигурување	0	0	51.820.000	50.484.331	0	0	0	0	0	0	51.820.000	50.484.331	1.335.669
42		**СТОКИ И УСЛУГИ**	**0**	**0**	**14.917.000**	**12.681.404**	**1.637.000**	**193.963**	**870.000**	**301.833**	**0**	**0**	**17.424.000**	**13.235.667**	**4.188.333**
	420	ПАТНИ И ДНЕВНИ ТРОШОЦИ	0	0	45.000	7.300	96.000	0	90.000	0	0	0	231.000	7.300	223.700
	421	Комунални услуги ,греење,комуникација и транспорт	0	0	8.550.000	7.688.962	359.000	16.888	0	0	0	0	8.909.000	7.708.103	1.200.897
	423	СИТЕН ИНВЕНТАР,АЛАТ И ДРУГ МАТЕРИЈАЛ ЗА ПОПРАВКА	0	0	1.315.000	1.309.529	548.000	51.600	310.000	102.139	0	0	2.173.000	1.418.986	754.014
	424	Поправка и тековно одржување	0	0	1.811.000	1.757.605	272.000	57.863	0	0	0	0	2.083.000	1.815.468	267.532
	425	Договорни услуги	0	0	2.636.000	1.546.020	227.000	25.272	180.000	155.494	0	0	3.043.000	1.768.782	1.274.218
	426	Други тековни расходи	0	0	560.000	371.988	135.000	42.340	290.000	44.200	0	0	985.000	517.028	467.972
46		**СУБВЕНЦИ И ТРАНСФЕРИ**	**0**	**0**	**870.000**	**658.821**	**0**	**0**	**0**	**0**	**0**	**0**	**870.000**	**658.821**	**211.179**
	464	РАзни трансфери	0	0	870.000	658.821	0	0	0	0	0	0	870.000	658.821	211.179
47		**СОЦИЈАЛНИ БЕНЕФИЦИИ**	**0**	**0**	**165.000**	**75.000**	**0**	**0**	**0**	**0**	**0**	**0**	**165.000**	**75.000**	**90.000**
	471	Социјални надоместоци	0	0	165.000	75.000	0	0	0	0	0	0	165.000	75.000	90.000
КАПИТАЛНИ РАСХОДИ ЗА ПРОГРАМА Н10 - Н10. Основно образование															
48		**КАПИТАЛНИ РАСХОДИ**	**0**	**0**	**11.128.000**	**9.421.129**	**0**	**0**	**150.000**	**0**	**0**	**0**	**11.278.000**	**9.421.129**	**1.856.871**
	480	Купување на опрема и машини	0	0	2.391.000	2.390.500	0	0	150.000	0	0	0	2.541.000	2.390.500	150.500
	482	Други градежни објекти	0	0	8.327.000	6.627.536	0	0	0	0	0	0	8.327.000	6.916.076	1.410.924
	483	Купување на мебел, опрема, возила и машини	0	0	365.000	363.540	0	0	0	0	0	0	365.000	75.000	290.000
	485	Вложувања и нефинансиски средства	0	0	45.000	39.553	0	0	0	0	0	0	45.000	39.553	5.447

Образложение

ПРОГРАМА Н20 - Н20. Средно образование			Буџет		Наменска дотација		Самофинансирачки активности		Донации		Кредити		Вкупно		
			План	Реализација	План	Реализација	План	Реализација	План	Реализација	План	Реализација	План	Реализација	Останато
ТЕКОВНО ОПЕРАТИВНИ РАСХОДИ ЗА ПРОГРАМА Н20 - Н20. Средно образование															
40		**ПЛАТИ,НАЕМНИЦИ И НАДОМЕСТОЦИ ЗА ВРАБОТЕНИТЕ**	**0**	**0**	**112.121.000**	**111.596.051**	**0**	**0**	**0**	**0**	**0**	**0**	**112.121.000**	**111.599.723**	**521.277**
	401	ОСНОВНИ ПЛАТИ	0	0	80.540.000	80.398.243	0	0	0	0	0	0	80.540.000	80.401.915	138.085
	402	Придонеси од социјално осигурување	0	0	31.581.000	31.197.808	0	0	0	0	0	0	31.581.000	31.197.808	383.192
42		**СТОКИ И УСЛУГИ**	**0**	**0**	**50.565.000**	**22.305.040**	**8.990.000**	**2.846.034**	**790.000**	**136.598**	**0**	**0**	**60.345.000**	**25.224.953**	**35.120.047**
	420	ПАТНИ И ДНЕВНИ ТРОШОЦИ	0	0	0	0	290.000	7.600	10.000	0	0	0	300.000	7.600	292.400
	421	Комунални услуги ,греење,комуникација и транспорт	0	0	6.835.000	4.942.649	1.055.000	62.885	0	0	0	0	7.890.000	4.998.891	2.891.109
	423	СИТЕН ИНВЕНТАР,АЛАТ И ДРУГ МАТЕРИЈАЛ ЗА ПОПРАВКА	0	0	4.800.000	3.502.586	2.625.000	654.982	330.000	135.890	0	0	7.755.000	4.292.878	3.462.122
	424	Поправка и тековно одржување	0	0	13.925.000	10.693.153	2.590.000	314.455	0	0	0	0	16.515.000	11.007.608	5.507.392
	425	Договорни услуги	0	0	24.565.000	3.015.984	1.810.000	1.408.508	420.000	0	0	0	26.795.000	4.427.496	22.367.504
	426	Други тековни расходи	0	0	440.000	150.668	620.000	397.604	30.000	708	0	0	1.090.000	490.480	599.520
46		**СУБВЕНЦИ И ТРАНСФЕРИ**	**0**	**0**	**750.000**	**436.980**	**100.000**	**17.680**	**0**	**0**	**0**	**0**	**850.000**	**454.660**	**395.340**
	464	РАзни трансфери	0	0	750.000	436.980	100.000	17.680	0	0	0	0	850.000	454.660	395.340
КАПИТАЛНИ РАСХОДИ ЗА ПРОГРАМА Н20 - Н20. Средно образование															
48		**КАПИТАЛНИ РАСХОДИ**	**0**	**0**	**18.185.000**	**14.003.392**	**0**	**0**	**140.000**	**17.600**	**0**	**0**	**18.325.000**	**14.020.992**	**4.304.008**
	480	Купување на опрема и машини	0	0	620.000	361.810	0	0	70.000	17.600	0	0	690.000	379.410	310.590
	482	Други градежни објекти	0	0	17.185.000	13.394.559	0	0	0	0	0	0	17.185.000	13.394.559	3.790.441
	483	Купување на мебел, опрема, возила и машини	0	0	220.000	130.692	0	0	70.000	0	0	0	290.000	130.692	159.308
	485	Вложувања и нефинансиски средства	0	0	160.000	116.331	0	0	0	0	0	0	160.000	116.331	43.669

Образложение

ПРОГРАМА НА0 - НА0. Капитални расходи за основно образование			Буџет		Наменска дотација		Самофинансирачки активности		Донации		Кредити		Вкупно		
			План	Реализација	План	Реализација	План	Реализација	План	Реализација	План	Реализација	План	Реализација	Останато
48		**КАПИТАЛНИ РАСХОДИ**	**0**	**0**	**0**	**0**	**943.000**	**88.200**	**0**	**0**	**0**	**0**	**943.000**	**88.200**	**854.800**
	480	Купување на опрема и машини	0	0	0	0	210.000	88.200	0	0	0	0	210.000	88.200	121.800
	482	Други градежни објекти	0	0	0	0	733.000	0	0	0	0	0	733.000	0	733.000

КАПИТАЛНИ РАСХОДИ ЗА ПРОГРАМА НА0 - НА0. Капитални расходи за основно образование

Образложение

ПРОГРАМА НБ0 - НБ0. Капитални расходи за средно образование			Буџет		Наменска дотација		Самофинансирачки активности		Донации		Кредити		Вкупно		
			План	Реализација	План	Реализација	План	Реализација	План	Реализација	План	Реализација	План	Реализација	Останато
48		**КАПИТАЛНИ РАСХОДИ**	**0**	**0**	**0**	**0**	**1.850.000**	**4.000**	**0**	**0**	**0**	**0**	**1.850.000**	**4.000**	**1.846.000**
	480	Купување на опрема и машини	0	0	0	0	1.110.000	0	0	0	0	0	1.110.000	0	1.110.000
	482	Други градежни објекти	0	0	0	0	540.000	0	0	0	0	0	540.000	0	540.000
	483	Купување на мебел, опрема, возила и машини	0	0	0	0	120.000	0	0	0	0	0	120.000	0	120.000
	485	Вложувања и нефинансиски средства	0	0	0	0	80.000	4.000	0	0	0	0	80.000	4.000	76.000

КАПИТАЛНИ РАСХОДИ ЗА ПРОГРАМА НБ0 - НБ0. Капитални расходи за средно образование

Образложение

ПРОГРАМА В10 - В10. Детски градинки			Буџет		Наменска дотација		Самофинансирачки активности		Донации		Кредити		Вкупно		
			План	Реализација	План	Реализација	План	Реализација	План	Реализација	План	Реализација	План	Реализација	Останато

ТЕКОВНО ОПЕРАТИВНИ РАСХОДИ ЗА ПРОГРАМА В10 - В10. Детски градинки

40		**ПЛАТИ,НАЕМНИЦИ И НАДОМЕСТОЦИ ЗА ВРАБОТЕНИТЕ**	**0**	**0**	**80.824.000**	**79.712.617**	**0**	**0**	**0**	**0**	**0**	**0**	**80.824.000**	**79.712.617**	**1.111.383**
	401	ОСНОВНИ ПЛАТИ	0	0	58.184.000	57.435.383	0	0	0	0	0	0	58.184.000	57.435.383	748.617
	402	Придонеси од социјално осигурување	0	0	22.640.000	22.277.234	0	0	0	0	0	0	22.640.000	22.277.234	362.766
42		**СТОКИ И УСЛУГИ**	**0**	**0**	**7.480.000**	**4.995.476**	**42.016.000**	**12.025.722**	**700.000**	**237.118**	**0**	**0**	**50.196.000**	**17.258.316**	**32.937.684**
	420	ПАТНИ И ДНЕВНИ ТРОШОЦИ	0	0	0	0	635.000	91.650	0	0	0	0	635.000	91.650	543.350
	421	Комунални услуги ,греење,комуникација и транспорт	0	0	4.030.000	3.047.249	12.590.000	2.596.752	0	0	0	0	16.620.000	5.644.001	10.975.999
	423	СИТЕН ИНВЕНТАР,АЛАТ И ДРУГ МАТЕРИЈАЛ ЗА ПОПРАВКА	0	0	900.000	682.380	20.505.000	6.700.646	700.000	237.118	0	0	22.105.000	7.620.144	14.484.856
	424	Поправка и тековно одржување	0	0	1.920.000	642.681	4.580.000	1.700.396	0	0	0	0	6.500.000	2.343.077	4.156.923
	425	Договорни услуги	0	0	630.000	623.166	2.886.000	625.997	0	0	0	0	3.516.000	1.249.163	2.266.837
	426	Други тековни расходи	0	0	0	0	820.000	310.281	0	0	0	0	820.000	310.281	509.719
46		**СУБВЕНЦИ И ТРАНСФЕРИ**	**0**	**0**	**448.000**	**388.296**	**620.000**	**214.750**	**0**	**0**	**0**	**0**	**1.068.000**	**603.046**	**464.954**
	464	РАзни трансфери	0	0	448.000	388.296	620.000	214.750	0	0	0	0	1.068.000	603.046	464.954

КАПИТАЛНИ РАСХОДИ ЗА ПРОГРАМА В10 - В10. Детски градинки

48		**КАПИТАЛНИ РАСХОДИ**	**0**	**0**	**4.790.000**	**3.737.451**	**0**	**0**	**0**	**0**	**0**	**0**	**4.790.000**	**3.737.451**	**1.052.549**
	480	Купување на опрема и машини	0	0	1.400.000	1.398.253	0	0	0	0	0	0	1.400.000	1.398.253	1.747
	482	Други градежни објекти	0	0	2.890.000	1.839.698	0	0	0	0	0	0	2.890.000	1.839.698	1.050.302
	483	Купување на мебел, опрема, возила и машини	0	0	500.000	499.500	0	0	0	0	0	0	500.000	499.500	500

Образложение

ПРОГРАМА ВА0 - ВА0. Капитални расходи за детски градинки			Буџет		Наменска дотација		Самофинансирачки активности		Донации		Кредити		Вкупно		
			План	Реализација	План	Реализација	План	Реализација	План	Реализација	План	Реализација	План	Реализација	Останато
КАПИТАЛНИ РАСХОДИ ЗА ПРОГРАМА ВА0 - ВА0. Капитални расходи за детски градинки															
48		**КАПИТАЛНИ РАСХОДИ**	**0**	**0**	**0**	**0**	**6.370.000**	**3.136.399**	**0**	**0**	**0**	**0**	**6.370.000**	**3.136.399**	**3.233.601**
	480	Купување на опрема и машини	0	0	0	0	2.080.000	784.312	0	0	0	0	2.080.000	784.312	1.295.688
	482	Други градежни објекти	0	0	0	0	1.840.000	352.331	0	0	0	0	1.840.000	352.331	1.487.669
	483	Купување на мебел, опрема, возила и машини	0	0	0	0	2.450.000	1.999.756	0	0	0	0	2.450.000	1.999.756	450.244

Образложение

ПРОГРАМА Ѓ00 - Ѓ00. Противпожарна заштита			Буџет		Наменска дотација		Самофинансирачки активности		Донации		Кредити		Вкупно		
			План	Реализација	План	Реализација	План	Реализација	План	Реализација	План	Реализација	План	Реализација	Останато
ТЕКОВНО ОПЕРАТИВНИ РАСХОДИ ЗА ПРОГРАМА Ѓ00 - Ѓ00. Противпожарна заштита															
40		**ПЛАТИ,НАЕМНИЦИ И НАДОМЕСТОЦИ ЗА ВРАБОТЕНИТЕ**	**0**	**0**	**8.437.000**	**8.355.516**	**0**	**0**	**0**	**0**	**0**	**0**	**8.437.000**	**8.355.516**	**81.484**
	401	ОСНОВНИ ПЛАТИ	0	0	5.812.000	5.748.814	0	0	0	0	0	0	5.812.000	5.748.814	63.186
	402	Придонеси од социјално осигурување	0	0	2.625.000	2.606.702	0	0	0	0	0	0	2.625.000	2.606.702	18.298
42		**СТОКИ И УСЛУГИ**	**3.330.000**	**749.932**	**0**	**0**	**0**	**0**	**0**	**0**	**0**	**0**	**3.330.000**	**749.932**	**2.580.068**
	421	Комунални услуги ,греење,комуникација и транспорт	1.010.000	529.141	0	0	0	0	0	0	0	0	1.010.000	529.141	480.859
	423	СИТЕН ИНВЕНТАР,АЛАТ И ДРУГ МАТЕРИЈАЛ ЗА ПОПРАВКА	1.760.000	24.426	0	0	0	0	0	0	0	0	1.760.000	24.426	1.735.574
	424	Поправка и тековно одржување	560.000	196.365	0	0	0	0	0	0	0	0	560.000	196.365	363.635

Образложение

ПРОГРАМА Ф10 - Ф10. Урбанистичко планирање			Буџет		Наменска дотација		Самофинансирачки активности		Донации		Кредити		Вкупно		
			План	Реализација	План	Реализација	План	Реализација	План	Реализација	План	Реализација	План	Реализација	Останато

ТЕКОВНО ОПЕРАТИВНИ РАСХОДИ ЗА ПРОГРАМА Ф10 - Ф10. Урбанистичко планирање

42		**СТОКИ И УСЛУГИ**	**4.500.000**	**2.592.949**	**0**	**0**	**0**	**0**	**0**	**0**	**0**	**0**	**4.500.000**	**2.592.949**	**1.907.051**
	425	Договорни услуги	4.500.000	2.592.949	0	0	0	0	0	0	0	0	4.500.000	2.592.949	1.907.051

Образложение

ПРОГРАМА ФА0 - ФА0. Уредување на градежно земјиште (Капитални трошоци)			Буџет		Наменска дотација		Самофинансирачки активности		Донации		Кредити		Вкупно		
			План	Реализација	План	Реализација	План	Реализација	План	Реализација	План	Реализација	План	Реализација	Останато

КАПИТАЛНИ РАСХОДИ ЗА ПРОГРАМА ФА0 - ФА0. Уредување на градежно земјиште (Капитални трошоци)

48		**КАПИТАЛНИ РАСХОДИ**	**51.000.000**	**42.007.127**	**0**	**0**	**0**	**0**	**0**	**0**	**0**	**0**	**51.000.000**	**42.007.127**	**8.992.873**
	482	Други градежни објекти	51.000.000	42.007.127	0	0	0	0	0	0	0	0	51.000.000	42.007.127	8.992.873

Образложение

ПРОГРАМА Џ10 - Џ10.Родова еднаквост			Буџет		Наменска дотација		Самофинансирачки активности		Донации		Кредити		Вкупно		
			План	Реализација	План	Реализација	План	Реализација	План	Реализација	План	Реализација	План	Реализација	Останато

ТЕКОВНО ОПЕРАТИВНИ РАСХОДИ ЗА ПРОГРАМА Џ10 - Џ10.Родова еднаквост

46		**СУБВЕНЦИ И ТРАНСФЕРИ**	**350.000**	**0**	**0**	**0**	**0**	**0**	**200.000**	**0**	**0**	**0**	**550.000**	**0**	**550.000**
	464	РАзни трансфери	350.000	0	0	0	0	0	200.000	0	0	0	550.000	0	550.000

Образложение

Kvartalen izve{taj za dospeani nenamireni obvrski

ZA PERIOD 01.01.-31.12.2020

Op{tina: [tip

	Obvrski do 30 dena	Obvrski do 60 dena	Obvrski nad 60 dena			Vkupno
			utu`eni	neutu`eni	Vkupno	
januari	3.911.355				0	3.911.355
fevruari	1.621.556				0	1.621.556
mart	4.576.388				0	4.576.388
april	4.329.252				0	4.329.252
maj	4.327.293				0	4.327.293
juni	4.327.293				0	4.327.293
juli	3.412.342				0	3.412.342
avgust	3.412.342				0	3.412.342
septemvri	10.902.103				0	10.902.103
oktomvri	10.715.807				0	10.715.807
noemvri	10.325.083				0	10.325.083
dekemvri	2.022.158				0	2.022.158

Obrazlo`enie:

Obvrskite se ispla}aat tekovno i se odnesuvat na tekovni tro{oci za rekonstrukcija i odr`uvawe na ulici ,uli~no osvetluvawe i drugi tekovni obvrski.

Rashodna stavka	Vkupno obvrski
401	
402	
403	
411	
412	
413	
420	
421	3.933
423	
424	
425	1.741.680
426	276.545
431	
432	
433	
451	
452	
453	
461	
462	
463	
464	
471	
472	
480	
481	
482	
483	
491	
493	
Total	2.022.158

Obrazec К3
Kvartalen izve{taj za promenite na sostojbata na sekoe zadol`uvawe na op{tinite i javnite pretprijatija osnovani od op{tinite

Op{tina: [TIP
Izve{taen period : od 01.01.2020 godina do 31.12.2020 godina
Izve{tajot e kvartalen i se odnesuva za prethodniot kvartal

Datum na podnesuvawe na izve{tajot: 31.01.2021 godina

Dolg na op{tinata

(vo originalna valuta)

Reden broj	Oznaka na kredit	Naziv na kreditot i namena	Заемодавач	Originalna valuta	Iznos	Kamatna stapka	Rok na otplata (godini)	Grejs period (месеци)	Iznos na povle~eni tran{i (vo originalna valuta)	Garantiran kredit	Periodi~nost na otplata*	Datum na otplata na glavnina		Datum na otplata na kamata		Dostasana obvrska (vo izve{tajniot period)		Datum na dostasuvawe na obvrskata	Platena obvrska (vo izve{tajniot period)		Datum na otplata na obvrskata	Dostasana neplatena obvrska (vo izve{tajniot period)		Sostojba na dolgot za izve{tajniot period**	
						%				(da/ne)	(a, b, v, g,d)	Prv	Posleden	Prv	Posleden	Glavnica	Kamata		Glavnica	Kamata		Glavnica	Kamata	na po~etokot	na krajot
1	MAS-R1	Podobruvawe na iskoristuvawe na voda od Zletovica	RM JICA	denari	30.580.750	1,5% godi{no nivo	17	15	30.580.750	ne	v	21.05.2014	10.11.2029	21.05.2015	10.11.2029	1.911.296	258.589	10.11.2020	1.911.296	258.589	10.11.2020	0	0	17.201.678	15.290.382
2																									
3																									
4																									

Забелешки:

Општина [tip vo izve{tajniot period nema обврски од zadol`uvawe.

Dolg na JP osnovani od op{tinata

(vo originalna valuta)

Reden broj	Oznaka na kredit	Naziv na kreditot i namena	Заемодавач	Originalna valuta	Iznos	Kamatna stapka	Rok na otplata	Grejs period	Iznos na povle~eni tran{i (vo originalna valuta)	Garantiran kredit	Periodi~nost na otplata*	Datum na otplata na glavnina		Datum na otplata na kamata		Dostasana obvrska (vo izve{tajniot period)		Datum na dostasuvawe na obvrskata	Platena obvrska (vo izve{tajniot period)		Datum na otplata na obvrskata	Dostasana neplatena obvrska (vo izve{tajniot period)		Sostojba na dolgot za izve{tajniot period**		Заемоprima~ (naziv na JP)
						%				(da/ne)	(a, b, v, g,d)	Prv	Posleden	Prv	Posleden	Glavnica	Kamata		Glavnica	Kamata		Glavnica	Kamata	na po~etokot	na krajot	
1																										
2																										
3																										

Zabele{ki:

Op{tina [tip vo izve{tajniot period nema dadeni garancii za zadol`uvawe na Javnite pretprijatija. Javnite pretprijatija formirani od op{tinata nemaat dolgovo po osnov na krediti.

Lice za kontakt

Ime i prezime i telефонски broj: Traj~e Cvetkov 032-22 66 20 078 472 700

Ovlasteno lice (pe~at i potpis):

____

95.

Врз основа на член 50 точка 3 од Законот за локална самоуправа („Службен весник на РМ“ број 05/02) и член 37 став 1 од Статутот на Општина Штип („Службен гласник на Општина Штип“ број 01/03, 18/07, 11/08, 07/09, 16/09, 04/11 и 13/14), донесувам

Р Е Ш Е Н И Е
ЗА ОБЈАВУВАЊЕ НА ЗАКЛУЧОК ЗА УСВОЈУВАЊЕ НА
ИЗВЕШТАЈ ЗА РЕАЛИЗАЦИЈА НА ПРОГРАМАТА ЗА КУЛТУРА
НА ОПШТИНА ШТИП ЗА 2020 ГОДИНА

I

Се објавува Заклучокот за усвојување на Извештај за реализација на Програмата за култура на Општина Штип за 2020 година.

II

Ова Решение влегува во сила со денот на објавувањето во „Службен гласник на Општина Штип“.

Број 09-1028/2 Општина Штип
18 февруари 2021 година Градоначалник
Ш т и п Сашко Николов, с. р.

96.

Врз основа на член 49 став 1 и член 21 став 1 точка 36 од Статутот на Општина Штип („Службен гласник на Општина Штип” број 01/03, 18/07, 11/08, 07/09, 16/09 и 04/11), Советот на Општина Штип на седницата одржана на 17 февруари 2021 година, донесе

З А К Л У Ч О К
ЗА УСВОЈУВАЊЕ НА ИЗВЕШТАЈ ЗА РЕАЛИЗАЦИЈА НА
ПРОГРАМА ЗА КУЛТУРА НА ОПШТИНА ШТИП ЗА
2020 ГОДИНА

I

Се усвојува Извештајот за реализација на Програмата за култура на Општина Штип за 2020 година.

II

Овој Заклучок влегува во сила осмиот ден од денот на објавувањето во „Службен гласник на Општина Штип”.

Број 08-1028/1 Совет на Општина Штип
17 февруари 2021 година Претседател
Ш т и п Маријана Рогожарска Поповска, с. р.

97.

Врз основа на член 50 точка 3 од Законот за локална самоуправа („Службен весник на РМ“ број 05/02) и член 37 став 1 од Статутот на Општина Штип („Службен гласник на Општина Штип“ број 01/03, 18/07, 11/08, 07/09, 16/09, 04/11 и 13/14), донесувам

Р Е Ш Е Н И Е
ЗА ОБЈАВУВАЊЕ НА ЗАКЛУЧОК ЗА УСВОЈУВАЊЕ НА ИЗВЕШТАЈ ЗА РЕАЛИЗАЦИЈА НА ПРОГРАМАТА ЗА ИЗРАБОТКА НА УРБАНИСТИЧКИ ПЛАНОВИ НА ТЕРИТОРИЈАТА НА ОПШТИНА ШТИП ЗА 2020 ГОДИНА

I

Се објавува Заклучокот за усвојување на Извештај за реализација на Програмата за изработка на урбанистички планови на територијата на Општина Штип за 2020 година.

II

Ова Решение влегува во сила со денот на објавувањето во „Службен гласник на Општина Штип“.

Број 09-1029/2 Општина Штип
18 февруари 2021 година Градоначалник
Ш т и п Сашко Николов, с. р.

98.

Врз основа на член 49 став 1 и член 21 став 1 точка 36 од Статутот на Општина Штип („Службен гласник на Општина Штип” број 01/03, 18/07, 11/08, 07/09, 16/09, 04/11 и 13/14), Советот на Општина Штип на седницата одржана на 17 февруари 2021 година, донесе

З А К Л У Ч О К
ЗА УСВОЈУВАЊЕ НА ИЗВЕШТАЈ ЗА РЕАЛИЗАЦИЈА НА ПРОГРАМАТА ЗА ИЗРАБОТКА НА УРБАНИСТИЧКИ ПЛАНОВИ НА ТЕРИТОРИЈА НА ОПШТИНА ШТИП ЗА 2020 ГОДИНА

I

Се усвојува Извештајот за реализација на Програмата за изработка на урбанистички планови на територија на Општина Штип за 2020 година.

II

Овој Заклучок влегува во сила осмиот ден од денот на објавувањето во „Службен гласник на Општина Штип“.

Број 08-1029/1
17 февруари 2021 година
Ш т и п

Совет на Општина Штип
Претседател
Маријана Рогожарска Поповска, с. р.

99.

Врз основа на член 50 точка 3 од Законот за локална самоуправа („Службен весник на РМ“ број 05/02) и член 37 став 1 од Статутот на Општина Штип („Службен гласник на Општина Штип“ број 01/03, 18/07, 11/08, 07/09, 16/09, 04/11 и 13/14), донесувам

Р Е Ш Е Н И Е
ЗА ОБЈАВУВАЊЕ НА ЗАКЛУЧОК ЗА УСВОЈУВАЊЕ НА ИЗВЕШТАЈ ЗА РЕАЛИЗАЦИЈА НА ПРОГРАМАТА ЗА РАСПОЛАГАЊЕ СО ГРАДЕЖНО ЗЕМЈИШТЕ СОПСТВЕНОСТ НА РЕПУБЛИКА СЕВЕРНА МАКЕДОНИЈА НА ПОДРАЧЈЕТО НА ОПШТИНА ШТИП ЗА 2020 ГОДИНА

I

Се објавува Заклучокот за усвојување на Извештај за реализација на Програмата за располагање со градежно земјиште сопственост на Република Северна Македонија на подрачјето на Општина Штип за 2020 година.

II

Ова Решение влегува во сила со денот на објавувањето во „Службен гласник на Општина Штип“.

Број 09-1030/2
18 февруари 2021 година
Ш т и п

Општина Штип
Градоначалник
Сашко Николов, с. р.

100.

Врз основа на член 49 став 1 и член 21 став 1 точка 36 од Статутот на Општина Штип („Службен гласник на Општина Штип“ број 01/03, 18/07, 11/08, 07/09, 16/09, 04/11 и 13/14), Советот на Општина Штип на седницата одржана на 17 февруари 2021 година, донесе

З А К Л У Ч О К
ЗА УСВОЈУВАЊЕ НА ИЗВЕШТАЈ ЗА РЕАЛИЗАЦИЈА
НА ПРОГРАМАТА ЗА РАСПОЛАГАЊЕ СО ГРАДЕЖНО ЗЕМЈИШТЕ
СОПСТВЕНОСТ НА РЕПУБЛИКА СЕВЕРНА МАКЕДОНИЈА НА
ПОДРАЧЈЕТО НА ОПШТИНА ШТИП ЗА 2020 ГОДИНА

I

Се усвојува Извештајот за реализација на Програмата за располагање со градежно земјиште сопственост на Република Северна Македонија на подрачјето на Општина Штип за 2020 година.

II

Овој Заклучок влегува во сила осмиот ден од денот на објавувањето во „Службен гласник на Општина Штип“.

Број 08-1030/1 — Совет на Општина Штип
17 февруари 2021 година — Претседател
Ш т и п — Маријана Рогожарска Поповска, с. р.

101.

Врз основа на член 50 точка 3 од Законот за локална самоуправа („Службен весник на РМ“ број 05/02) и член 37 став 1 од Статутот на Општина Штип („Службен гласник на Општина Штип“ број 01/03, 18/07, 11/08, 07/09, 16/09, 04/11 и 13/14), донесувам

Р Е Ш Е Н И Е
ЗА ОБЈАВУВАЊЕ НА ЗАКЛУЧОК ЗА УСВОЈУВАЊЕ НА
ИЗВЕШТАЈ ЗА ИЗВРШУВАЊЕ НА ОДЛУКИТЕ НА
СОВЕТОТ НА ОПШТИНА ШТИП ЗА ПЕРИОДОТ
ЈУЛИ-СЕПТЕМВРИ 2020 ГОДИНА

I

Се објавува Заклучокот за усвојување на Извештај за извршување на одлуките на Советот на Општина Штип за периодот јули-септември 2020 година.

II

Ова Решение влегува во сила со денот на објавувањето во „Службен гласник на Општина Штип“.

Број 09-1031/2 Општина Штип
18 февруари 2021 година Градоначалник
Ш т и п Сашко Николов, с. р.

102.

Врз основа на член 49 став 1 и член 21 став 1 точка 36 од Статутот на Општина Штип („Службен гласник на Општина Штип“ број 01/03, 18/07, 11/08, 07/09, 16/09, 04/11 и 13/14), Советот на Општина Штип на седницата одржана на 17 февруари 2021 година, донесе

З А К Л У Ч О К
ЗА УСВОЈУВАЊЕ НА ИЗВЕШТАЈ ЗА ИЗВРШУВАЊЕ НА ОДЛУКИТЕ НА СОВЕТОТ НА ОПШТИНА ШТИП ЗА ПЕРИОДОТ ЈУНИ-СЕПТЕМВРИ 2020 ГОДИНА

I

Се усвојува Извештајот за извршување на одлуките на Советот на Општина Штип за периодот јуни-септември 2020 година.

II

Овој Заклучок влегува во сила осмиот ден од денот на објавувањето во „Службен гласник на Општина Штип“.

Број 08-1031/1 Совет на Општина Штип
17 февруари 2021 година Претседател
Ш т и п Маријана Рогожарска Поповска, с. р.

103.

Врз основа на член 50 точка 3 од Законот за локална самоуправа („Службен весник на РМ“ број 05/02) и член 37 став 1 од Статутот на Општина Штип („Службен гласник на Општина Штип“ број 01/03, 18/07, 11/08, 07/09, 16/09, 04/11 и 13/14), донесувам

Р Е Ш Е Н И Е
ЗА ОБЈАВУВАЊЕ НА ЗАКЛУЧОК ЗА УСВОЈУВАЊЕ НА ИЗВЕШТАЈ ЗА ИЗВРШУВАЊЕ НА ОДЛУКИТЕ НА СОВЕТОТ НА ОПШТИНА ШТИП ЗА ПЕРИОДОТ ОКТОМВРИ-ДЕКЕМВРИ 2020 ГОДИНА

I

Се објавува Заклучокот за усвојување на Извештај за извршување на одлуките на Советот на Општина Штип за периодот октомври-декември 2020 година.

II

Ова Решение влегува во сила со денот на објавувањето во „Службен гласник на Општина Штип".

Број 09-1032/2
18 февруари 2021 година
Ш т и п

Општина Штип
Градоначалник
Сашко Николов, с. р.

104.

Врз основа на член 49 став 1 и член 21 став 1 точка 36 од Статутот на Општина Штип („Службен гласник на Општина Штип" број 01/03, 18/07, 11/08, 07/09, 16/09, 04/11 и 13/14), Советот на Општина Штип на седницата одржана на 17 февруари 2021 година, донесе

З А К Л У Ч О К
ЗА УСВОЈУВАЊЕ НА ИЗВЕШТАЈ ЗА ИЗВРШУВАЊЕ НА ОДЛУКИТЕ НА СОВЕТОТ НА ОПШТИНА ШТИП ЗА ПЕРИОДОТ ОКТОМВРИ-ДЕКЕМВРИ 2020 ГОДИНА

I

Се усвојува Извештајот за извршување на одлуките на Советот на Општина Штип за периодот октомври-декември 2020 година.

II

Овој Заклучок влегува во сила осмиот ден од денот на објавувањето во „Службен гласник на Општина Штип".

Број 08-1032/1
17 февруари 2021 година
Ш т и п

Совет на Општина Штип
Претседател
Маријана Рогожарска Поповска, с. р.

105.

Врз основа на член 50 точка 3 од Законот за локална самоуправа („Службен весник на РМ“ број 05/02) и член 37 став 1 од Статутот на Општина Штип („Службен гласник на Општина Штип“ број 01/03, 18/07, 11/08, 07/09, 16/09, 04/11 и 13/14), донесувам

Р Е Ш Е Н И Е
ЗА ОБЈАВУВАЊЕ НА ЗАКЛУЧОК ЗА УСВОЈУВАЊЕ НА ИНФОРМАЦИЈА ЗА РАБОТА НА ТЕРИТОРИЈАЛНА ПРОТИВПОЖАРНА ЕДИНИЦА-ОПШТИНА ШТИП ЗА 2020 ГОДИНА

I

Се објавува Заклучокот за усвојување на Информација за работата на Територијалната против пожарна единица на Општина Штип во 2020 година.

II

Ова Решение влегува во сила со денот на објавувањето во „Службен гласник на Општина Штип“.

Број 09-1033/2 Општина Штип
18 февруари 2021 година Градоначалник
Ш т и п Сашко Николов, с. р.

106.

Врз основа на член 49 став 1 и член 21 став 1 точка 36 од Статутот на Општина Штип („Службен гласник на Општина Штип“ број 01/03, 18/07, 11/08, 07/09, 16/09, 04/11 и 13/14), Советот на Општина Штип на седницата одржана на 17 февруари 2021 година, донесе

З А К Л У Ч О К
ЗА УСВОЈУВАЊЕ НА ИНФОРМАЦИЈА ЗА РАБОТА НА ТЕРИТОРИЈАЛНА ПРОТИВПОЖАРНА ЕДИНИЦА -ОПШТИНА ШТИП ЗА 2020 ГОДИНА

I

Се усвојува Информацијата за работа на Територијалната противпожарна единица-Општина Штип за 2020 година.

II

Овој Заклучок влегува во сила осмиот ден од денот на објавувањето во „Службен гласник на Општина Штип“.

Број 08-1033/1 Совет на Општина Штип
17 февруари 2021 година Претседател
Ш т и п Маријана Рогожарска Поповска, с. р.

107.

Врз основа на член 50 став 1 точка 14 од Законот за локалната самоуправа („Службен весник на РМ“ број 05/02), член 14 од Законот за вработените во јавниот сектор („Службен весник на РМ“ број 27/14, 199/14, 27/16, 35/18 и 198/18 и „Службен весник на РСМ“ број 143/19 и 14/20) и член 36 став 1 алинеја 9 од Статутот на Општина Штип („Службен гласник на Општина Штип“ број 01/03, 18/07, 11/08, 07/09, 16/09, 04/11 и 13/14) градоначалникот на Општина Штип на 18 јануари 2021 година, донесе

П Р А В И Л Н И К
ЗА ИЗМЕНА НА ПРАВИЛНИКОТ ЗА УТВРДУВАЊЕ НА ПЛАТИ, ДОДАТОК НА ПЛАТИ И НАДОМЕСТОЦИ НА ПЛАТА НА ВРАБОТЕНИТЕ КОИ ВРШАТ АДМИНИСТРАТИВНО-ТЕХНИЧКИ РАБОТИ И ПОМОШНИ РАБОТИ ВО ОПШТИНА ШТИП

Член 1

Со овој Правилник се врши измена во Правилникот за утврдување на плати, додаток на плати и надоместоци на плати на вработените кои вршат административно-технички работи и помошни работи во Општина Штип („Службен гласник на Општина Штип“ број 12/18), Правилникот за измена на Правилникот за утврдување на плати, додаток на плати и надоместоци на плати на вработените кои вршат административно-технички работи и помошни работи во Општина Штип („Службен гласник на Општина Штип“ број 02/20).

Член 2

Во Правилникот за утврдување на плати, додаток на плати и надоместоци на плати на вработените кои вршат административно-технички работи и помошни работи во Општина Штип („Службен гласник на Општина Штип“ број 12/18), членот 4 се менува и гласи:

Група IV работни места на помошно-технички лица

Подгрупа 1-помошно технички лица за одржување на објектите и на опремата

1.	Одржувач на хигиена	275 бода
2.	Одржувач на хигиена во ТППЕ	280 бода
3.	Одржувач на систем за греење	300 бода

Подгрупа 3-помошно-технички лица за превоз на лица и опрема

1.	Возач на автобус	310 бода

Подгрупа 4-помошно-технички лица во кујна или во хотелско-угостителски објект

1.	Послужувач на пијалоци и одржување хигиена во кабинетот на градоначалникот и претседателот на советот	275 бода

Подгрупа 5-други помошно технички лица

1.	Курир	275 бода

Член 3

Поради видот, природата и сложеноста на работните задачи на вработените од подгрупа 1- помошно технички лица за одржување на објектите и на опремата на работното место одржувач на систем на греење и на вработените од Подгрупа 3 - помошно- технички лица за превоз на лица и опрема на работно место возач на автобус на основната плата и се утврдува додаток од 15%.

Член 4

Во Правилникот за утврдување на плати, додаток на плати и надоместоци на плати на вработените кои вршат административно-технички работи и помошни работи во Општина Штип („Службен гласник на Општина Штип“ број 12/18) и Правилникот за измена на Правилникот за утврдување на плати, додаток на плати и надоместоци на плати на вработените кои вршат административно-технички работи и помошни работи во Општина Штип („Службен гласник на Општина Штип“ број 02/20), членот 5 се менува и гласи:

Вредноста на бодот на вработените од група II изнесува 81,6 денари за периодот 01.01.2021 до 31.12.2021 година.

Вредноста на бодот на вработените од група IV изнесува 81,6 денари за периодот 01.01.2021 до 31.12.2021 година.

Член 5

Овој Правилник ќе се објави во „Службен гласник на Општина Штип“, а ќе се применува за исплатата на плата од месец јануари 2021 година.

Број 09-405/1
22 јануари 2021 година
Ш т и п

Општина Штип
Градоначалник
Сашко Николов, с. р.